No 9702 Shanghai Monday August 24 1931　THE EASTERN TIMES　Published every morning including Sundays

時報

民國二十年八月念四日星期一

今天二張售大洋三分二厘

第九千七百〇二號

大陸銀行
◀上海儲蓄部▶
凡以學生職工名義向本部開立存戶者
優待學生職工
甲種活期及整存整付
概照原定利率加給一厘
上海分部　上海支部

商務印書館出版

小學教科書

教育部及前大學院審定

書名上加★符號者業已領有審定執照

黨義

★新時代—三民主義　初級八冊 各五分 朱經農校 朱子長編　高級四冊 各八分 王雲五校 李 揚編

★新時代—黨義　初級八冊 前四冊各六分 後四冊各八分 陳希豪校 趙及源編

黨義—孫中山先生革命史實　初級二冊 各一角 邵元冲校 宗亮寰編

黨義—民權初步演習　初級二冊 各一角五分　高級二冊 各八分 邵元冲校 唐鳴時編

公民

新時代—公民　高級四冊 各八分 王雲五校 李 揚編

國語

★基本—國語　初級八冊 前四冊各一角 後四冊各一角三分 蔡元培等校 沈百英編

基本—國語　高級四冊 各一角四分 吳稚暉等校 戴洪恆編

★新時代—國語　初級八冊 各一角　高級四冊 各一角二分

★新學制—國語　初級八冊 前四冊各一角 後四冊各一角三分 朱經農等校 吳研因等編　高級四冊 各一角二分 高夢旦等校 吳研因編

新學制—作文　初級八冊 各一角　高級四冊 各一角 朱經農等校 計志中編

★兒童文學讀本　八冊 前四冊各一角 第五至七冊各一角四分 第八冊二角

★新國音讀本　一冊一角 陸衣言編

常識

★基本—常識　初級八冊 各一角二分 何炳松校 計志中編

★新時代—常識　初級八冊 前六冊各八分 後二冊各一角 楊銓校 王 強編

★新學制—常識　初級八冊 各一角 任鴻雋等校 范祥善編

社會

★基本—社會　初級八冊 各八分 何炳松校 計志中編

基本—社會　高級四冊 各一角八分 楊銓等校 章息予編

新時代—社會　初級八冊 各八分 吳稚暉等校 丁曉章編

★新學制—社會　初級八冊 前四冊各八分 後四冊各一角 王雲五等校 常道直等編

自然

基本—自然　初級八冊 各一角 杜亞泉等校 賈祖璋等編

新時代—自然　初級八冊 各一角 杜亞泉校 淩昌煥編　高級四冊 各一角二分 王雲五等校 杜若城編

新學制—自然　初級八冊 前四冊各八分 後四冊各一角　高級四冊 前二冊各一角 後二冊各一角二分 王雲五等校 淩昌煥編

★新法—自然研究　初級四冊 (一)(二)各八分 (三)一角八分 (四)二角　高級二冊 (五)二角五分 (六)三角五分 淩昌煥等校 羅志遠等編

★新學制—衛生　高級四冊 各一角 顧壽白等校 程瀚章編

算術

★基本—算術　初級八冊 各一角 段育華等校 駱師曾編

★新時代—算術　初級八冊 各八分 段育華校 胡達明編

★新學制—算術　初級八冊 各八分 段育華等校 駱師曾編

新學制—算術　高級四冊 各一角二分 陳 文等校 駱師曾編

★新學制—珠算　四冊 各一角 駱師曾編

史地

★新時代—歷史　高級四冊 前三冊各八分 第四冊一角 何炳松校 傅林一編

★新學制—歷史　高級四冊 前三冊各八分 第四冊一角 王雲五校 傅運森編

★新時代—地理　高級四冊 前三冊各八分 第四冊一角 何炳松校 陳 振編

★新學制—地理　高級四冊 前三冊各八分 第四冊一角 朱經農等校 陳 鐸編

美術

美術　初級八冊 各一角二分 何炳松校 宗亮寰編

新時代—工用藝術　初級八冊 各一角五分 王雲五校 宗亮寰編

新學制—工用藝術　初級八冊 前四冊各八分 後四冊各一角　高級四冊 各一角五分 熊翥高等編

勞作

新學制—形象藝術　初級八冊 各一角二分　高級四冊 各一角五分 宗亮寰編

基本—勞作教本　初級八冊 第一冊三角五分 宗亮寰 倪祇華編

音樂

★基本—音樂　初級四冊 各一角

基本—音樂　高級四冊 各一角 蕭友梅校 何明齋等編

新時代—音樂　初級八冊 各八分 王雲五校 何孝元編

新學制—音樂　初級八冊 各八分 傅彥長編　高級四冊 各一角 何明齋編

職業

新學制—商業　高級四冊 各八分 李澤彰等編

★新學制—農業　高級四冊 各一角二分 萬國鼎編

英語

新學制—英語　高級二冊 各二角 (注音本加洋五分) 鄺富灼校 周越然編

紀念期中購滿五角 贈書券一角

本館三十五週紀念期內特別優待新定戶

商務印書館影印　百衲本二十四史

序言　海鹽張元濟撰

昔司馬溫公嘗言、少時惟得高氏小史讀之、自宋訖隋正史並南北史、或未嘗得見、或讀之不熟、今因修南北朝通鑑、方得細觀章實齋又言通鑑爲史節之最粗、而紀事本末又爲通鑑之綱紀奴僕、嘗以此不足爲史學、而止可爲史纂史鈔、由是言之、爲學不可不讀史、尤不可不讀正史、正史彙刻之存於今者、有汲古閣之十七史、有南北監之二十一史、有武英殿之二十四史、南監本多出宋元舊槧、汲古開雕、亦稱隨遇宋版精本考校、然今皆不易致、北監本校勘未精、訛舛彌甚、且多不知妄改、昔人久有定評、其爲世最所通行者、莫如武英殿本、數十年來、重梓者有新會陳氏本、有金陵淮南江蘇浙江湖北五局儳配汲古合刻本、活版者有圖書集成局本、石印者有同文書局本、有竹簡齋本、有五洲同文局本、先後繼起、流行尤廣、惟是殿本校刻雖號精審、而天祿琳琅之珍秘、內閣大庫之叢殘、史部美不勝收、當日均未及蒐討、僅僅兩漢三國晉隋五史、依據宋元舊刻、餘則惟有明兩監之是賴、遷史集解正義、多所芟節、四庫提要羅列數十條、謂皆殿本所逸、若非震澤王本具存、無由知其妄刪、然何以不加輯補、琅邪章懷兩漢舊注、殿本脫漏數字乃至數百字不等、宋嘉祐時校刊七史、奉命諸臣劉范曾王皆績學之士、篇末所疏疑義、備極審慎、殿本留貽、不逮其半、實則淳化景祐之古本、紹興眉山之覆刻、尙存天壤、何以不亟探求、任其散佚、是則檢稽之略也、後漢續志、別於范書、殿本既信爲司馬彪所撰、而卷首又稱劉昭補志、且併爲百二十卷、廁八志於紀傳之間、國志鼎立、分卷各殊、殿本既綜爲六十五卷、而三志卷數、又仍各爲起訖、其他大題小題之盡廢舊式者、更無論矣、是則修訂之歧也、薛氏五代史輯自永樂大典、及其他各書、卷數具載原稿、乃錄版之時、悉予刊落、後人欲考其由來、輒苦無從循溯、又諸史均附考證、而明史獨否、雖乾隆四十二年有考覈添修之詔、而進呈正本、迄未刊布、且紀志表之百十六卷、猶從蓋闕、是則纂輯之疏也、蜀臣關羽傳、自陳壽忽於千數百年後、強代秉筆、追謚忠義、薛史指斥契丹、如戎王戎首獷犹賊寇僞命犯闕編髮犬羊等語、何嫌何疑、槪爲改避、又明修元史、洪武二年先成本紀三十七、志五十三、表六、傳六十三、目錄二、翌年續成紀十、志五、表二、傳三十又六、釐分附麗、共成二百一十卷、一見於李善長之表、再見於宋濂之記、殿本則取先後成書之數、併爲一談、李表既非原文、宋記復失存錄、是則删竄之誤也、南齊巴州之志、桂陽始興二王之傳、蜀刻大字、曾無闕文、果肯訪求、何難拾補、然此猶可曰孤本罕見也、宋孝宗之紀、田況之傳、至正初刊、均未殘佚、而何以一則竄合二字、充以他葉、一則脫去全葉、文理不貫、然此猶可曰初版難求也、金史禮儀志太宗諸子傳、初印凡闕二葉、嗣已出內府藏本校補矣、而後出之本、一乃補自他書、一仍空留素紙、其他少則一二句、多至數行數十行、脫簡遺文、指不勝屈、（樣本內摘印陳書南北史舊唐書宋史遼史金史各葉可證）猶不止此、闕文之外、更有複葉、如宋史卷三十五之孝宗紀、元史卷三十六之文宗紀、是複葉之外、更有錯簡、如元史卷五十三之曆志、是此則當日校刻諸臣、不能辭其蠱忽者也、長沙葉煥彬吏部語余、有清一代提倡樸學、未能彙集善本、重刻十三經二十四史、實爲一大憾事、余感其言、慨然有輯印舊本正史之意、求之坊肆、匄之藏家、近走兩京、遠馳域外、每有所覯、輒影存之、後有善者、前即舍去、積年累月、均得有較勝之本、雖舛錯疏遺、仍所難免、而書貴初刻、洵足以補殿本之罅漏、誦校粗畢、因付商務印書館、用攝影法覆印行世、縮損版式、冀便巾箱、眞面未失、無慮塵蕘、或爲有志乙部者之一助歟、

優待辦法

(冊數) 全書約六萬五千葉 約裝八百冊 六開版式

(紙料) 分印連史毛邊兩種 售價相同

(定購價) 現在實售三百六十元 定戶得一次交現款二百元 連加贈書券六十元 合作書價三百六十元

(郵費) 各行省十六元

(截止期) 上海總館於十月九日截止 分館截止期由各館自定

(出書期) 四期出齊 第一期漢書已出 第二期後漢書三國志五代史記遼史金史本年八月出書 第三四期廿一年廿二年八月續出

(樣本) 精印一冊 索閱請附郵票二角

初中自然科學

郭任遠創作

全部出齊了！

●期待着郭編初中自然科學全部出版的教師學生諸君注意●●

自然科學教科書，雖不能說是創造的作品，但郭任遠氏所編的本書，卻確實有許多地方具有特殊的精神，卓越的優點○打破歷來自然科學的死編製，創用最進步的新方法○所以第一冊出版，就轟動了全國教育界，熱烈地希望二冊三冊以至五六冊的早日出齊，以便採用○現在全部都已陸續出齊，想係關心本書諸君所樂聞○

許多當代著名科學家和教育家都向編者讚賞本書的成功，他們說●●

這是一部科學教科書的創作！這書在中等教育上是一偉大的貢獻！國內外中學自然科學教科書中無有能出其右者！

●●●●本書分科編制和合編制都可應用，合起來用，前後連貫，不論分科混合都可適用，不用說得，分開來用，第一冊是新式的生理衛生學，第三冊上卷是新式的動物學，下卷是新式的植物學，第四五冊是混合的物理化學，第六冊是單行本的天文學

第一冊（生理之部）定價九角
第二冊（生理之部）六角五分
第三冊（卷上動物之部 卷下植物之部）卷上九角五分 卷下五角五分
第四冊（理化之部）七角五分
第五冊（理化之部）八角五分
第六冊（天文地質之部）定價六角

試驗指導書 郭任遠編輯 上卷定價九角 下卷在印刷中

十週紀念 購書五角贈一角券

世界書局謹啓

永安公司

十三週紀念

大減價

八月廿五日起

共二十一天

中國通商銀行發給股息告白

本銀行第六十八屆結帳自民國二十年一月起至六月底止半年發給股息八釐計算請於九月一日起持票向本銀行收取特此通告倘祈 公鑒

亞東商業銀行廣告

本行額定資本五拾萬元一次收足呈准財政部頒給營業執照專營儲蓄業務並另撥基金設立儲蓄部依照部定儲蓄章程會計獨立信用鞏固茲特提倡儲蓄起見凡在敝行開幕期一月內儲蓄存款概加息一厘以示優異 如蒙各界惠顧竭誠歡迎備有詳章承索即寄

營業種類 (一)存款(二)放款(三)貼現(四)匯兌(五)押匯

信託種類 (一)代理各種保險(二)代理買賣證券及房地產(三)代收房租及學費(四)代收股款息金及紅利(五)保管貴重物件及不動產(六)其他一切信託事件

儲蓄種類 (一)甲種活期儲蓄(二)乙種活期儲蓄(三)複利定期儲蓄(四)零存整付(五)整存零付(六)預定整數

行址 上海天津路永安里五十八號半 電話六一〇五一號

成功之表

聚少成多 愈積愈多

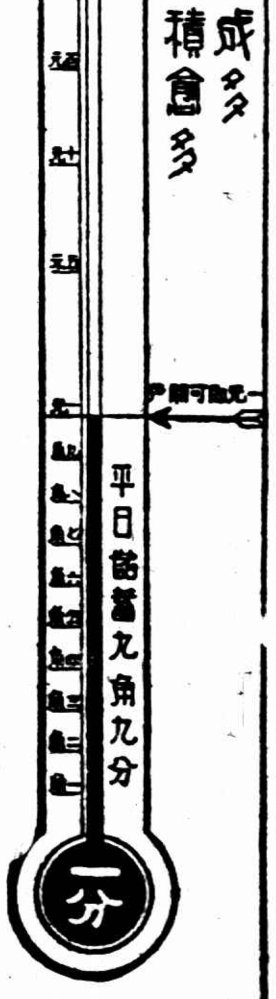

上海商業儲蓄銀行

一分錢的決心

中國墾業銀行鈔票

外埠代兌處

本行發行鈔票計分十元五元一元三種為外埠持票人便利起見委託下列各地之

上海商業儲蓄銀行 分支行 代為十足兌現 非常便利

計開 蘇州 板浦 長沙 無錫 漢口 蚌埠 常州 武昌 宜昌 鎮江 武穴 開封 南京 九江 北平 南通 蕪湖 青島 南昌 臨淮 濟南 安慶 沙市

通滙信託公司

本公司資本金一百萬元呈部核准辦理各種信託業務兼營存放款項利息優厚如蒙惠顧竭誠歡迎

地址 上海愛多亞路三六號甲

電話 經理室一六六四五 營業室一四三二四

章程函索即寄

上海餘綸洽記綢緞洋貨局

秋季大減價二十天

國歷八月念三日起

地址 南京路望平街東首

上海市各界反日援僑委員會公告 第十號

查工業原料必需品通行辦法業經本會第十一次常務委員會議議決於本月二十日起實行茲將該辦法公告於後諸希共鑒此佈

工業原料必需品通行辦法

(一)凡採購日貨工業原料必需品須先向本會登記科聲請登記 (二)登記後經本會審核確無其他各國貨物足供替代者准予抽收基金專設工廠 (三)經核准籌設工廠後應至本會指定之銀行繳存基金 (四)本會憑銀行繳款通知書發給通行證准予通行 (五)專設工廠之章程通行存款三聯單及通行證式據另訂之

注意 預防 霍亂 (三)

不可吃生水及生水洒過的切開瓜果

不可吃生水做的冰及生水做的荷蘭水，酸梅湯，冰淇淋等物

不可吃蒼蠅叮過的東西，大家要認眞撲滅蒼蠅及蚊子

在未生霍亂病之前應當趕快打霍亂預防針

到本局或委托的各分處去打針不用化錢，有三十人以上的團體可請本局派醫打針不用亦化錢

上海市衛生局勸告

財政部統稅署佈告

照得捲煙統稅[illegible]征收定有條例[illegible]所有[illegible]官商已[illegible]及[illegible]自本年九月一日起凡在上海法租界內[illegible]即由法工部局[illegible]特此佈告

大厂居士詩詞集出版

大厂居士西湖寓居之作甚富以寫定未竟先出最近之集名**雙清池館集**一册詩尙犖律詞尙微滄由其高第弟子胡君手錄朱疆邨葉遐庵龍楡生王秋湄鄧南陽諸公題詞可稱唯一傑作現歸大東書局文明書局寄售

民智中小學明日上課通告錄取男女生

威海衛路

[illegible]

（以報名先後爲序）

[illegible]

教育廳立案　蘇州私立萃英中學校招生

蘇州中山體育專科學校招生

（資格）投考專科須高中畢業、師範科須初中畢業（學額）專科十二個十四個、師範科第一屆各招插班生二十名、專科十五屆師範科第二屆新生各五十名

（考期）第二次八月十日至十五日、第三次八月二十五日至三十一日（開學）九月一日（校址）蘇州舊長洲縣署內　校長朱重明

[illegible]

南洋商業高中暨銀行科初中部女子部將行開學續招新生通告舊生

本校定於九月四號開學現在校舍[illegible]

校址　閘北[illegible]　校長吳醒濂

杜月笙啓事

鄙人年幼失學至今服務社會深感讀書之必要爰就棉力創辦私立正始中學本年秋季即行招生開課藉表區區興學之意云爾

私立正始中學招生

初中一年級	專收男生
高中普通科一年級	專收寄宿生
高中商業科一年級	簡章函索即寄
董事長杜月笙　校長陳羣	

校址　法租界善鐘路一六號

報名　第一次四馬路華通書局　八月十三日至八月二十五日止

考試日期　第二次　八月二十七日上午九時

學生註冊　九月一日入校　八月三十一日開學　九月三日實行上課　逾期不收

活葉古今文選　許嘯天編註

全國初中高中及大學學生最適合讀物

白文用白話注解　文用標點分段

第一批三百篇出版

許嘯天先生十年來用白話註解古文早已得全國學子的歡迎所有重要的文史哲學古書大都已經過註解的工作由本社陸續發行流行各省但古文中鴻篇巨製動輒十百萬言好學之士遍讀爲難現又經許君詳加選取可以代表中國古代學術思想的古文數百篇又選足以代表現代文化的今文數百篇精印特校先出第一批注意　所選各文皆經在嘯天編學社（前教育局改稱的國學補習學校）實地試用過十分適用

近來全國高小初中高中以及大學各級學生對於國文方面都用選讀的方法便是課外讀物每個教師都指導他的學生在每一種重要書中去選讀他的代表作品但是最經濟的辦法但教師選文往往有千頭萬緒無從選起之苦而學生實際就難免浩瀚滿目更有力不從心之苦處在這種環境之下本社的古今活葉文選便順潮流而產生

古今活葉文選第一批已選出古文的範圍是在詩經尙書左傳戰國策史記漢書三國志論語孟子老子莊子墨子韓非子荀子淮南子呂氏春秋管子以及歷代學者專集歷代詩詞曲劇小說筆記中選出今文的範圍是在曹雪芹羅貫中吳敬梓孫中山嚴復譚嗣同劉鐵雲章太炎康南海梁啓超胡適之吳稚暉汪精衛胡漢民蔡孑民李石岑劉大白郭沫若徐志摩許嘯天魯迅西瀅等名家鴻篇巨製中選出

我們做這種工作於質於量雙方皆須顧到所選的作品不但是有優美的文學興味且可以從這裏面看出每一時代的學術系統與每一代人的文學色彩來因爲所選的不但是可以代表作者的全人生且可以代表作品的全時代我們可以相信有了這一種文選於教師於學生雙方面都可予以莫大的補助

正文用五號字註文用四號字紙張堅潔每頁一千字詳明每標點千餘頁售價大洋一元三期內祇價兩月在少算另合律七折計實價一元照郵費加四分費册詳目錄樣本函索即寄

上海四馬路羣學書社啓

北方將領會集北平

傅作義已到　徐永昌今日到

將會議軍事善後及防地等問題

◎王樹常二十三日赴平、據聞二十五日張學良召開會議、討論軍事善後及冀省各軍防地軍餉等問題、宋哲元定二十四日赴平列席、（天津二十三日電）

◎副部接劉珍年電、擬來平聽訓、請示行期、（北平二十三日電）

◎韓復榘二十三日晨十時赴協和醫院謁張學良、對鞏固華北治安辦法、作進一步計議、（北平二十三日電）

◎傅作義二十三日申刻由大同經平綏線到平、傳談、此來謁張請示治綏方針、徐永昌葛敬恩鮑文樾等因太原大同間汽車雨阻、改轉石莊、由平漢線來平、二十四日可到、閻回晉確爲省親、無他意、本人未往見、馮似在汾陽、余經大同時、探報阜平共匪七百餘竄綏境、在車連發三電、令各軍痛剿、並懸賞三萬元、鼓勵將士、恐此項共匪竄入陝境、則不易收拾、（北平二十三日電）

◎張學良二十三日酉刻至順承王府、聞傅作義到協和醫院請見、張又回醫院見傅、談甚久、（北平二十三日電）

◎韓復榘定一週內返濟、即就魯豫淸鄉督辦職、中央派蔣伯誠監誓、韓就職後、即赴豫與劉峙接洽軍務、（北平二十三日電）

辜仁發由晉回京

◎辜仁發前奉蔣命赴晉、見徐永昌及各將領、宣達中央意旨、昨已返京、定二十四日赴鐔謁蔣覆命、辜談、晉省現有軍隊四軍、連護路軍警備隊約十萬餘人、均深切表示擁護蔣張、閻在晉確甚消極、外傳閻馮已謀面、決不確、（南京二十三日電）

李宗仁停辦廣西大學

◎李宗仁下令停辦廣西大學、馬君武二十二日夕抵港、二十三日夕晉省謁李、請收回成命、（香港二十三日電）

劉桂堂閉城抗守

汴訊謂已解決

◎劉桂堂預存食糧於大名城內、似欲久守、近並將城內百姓放出一部分、而留外國教士於城內、以備敗逃時借以要挾、（濟南二十三日電）

◎徐庭瑤電行營、謂劉逆桂堂部已於二十日晨經四師一部及新編五師部完全解決、并於二十一日晚佔領大名、奪獲槍枝彈藥無算、（開封二十二日中央社電）

◎某方息、劉桂堂軍在大名被圍後、其殘部向大名東北逃竄、魯當局派騎兵李宣德、步兵陳德馨兩旅前往協同剿擊、防其竄魯、（北平二十三日電）

譚部擊斃李文修

瑞金連日圍攻

◎譚道源電京、所部已將年湖官山殘匪肅清、並擊斃偽第九師長李文修、（南京二十三日電）

◎南昌電、㈠岡陂東岡附近殘匪、已向雩都竄去、㈡六路軍與陳誠部連日正圍攻瑞金、㈢方部匪圖竄浙、已由阮肇昌師追擊、㈣行營二十二日令各縣長、督率保衛團嚴防各要隘、與剿匪軍互相聯絡協剿、（南京二十三日電）

馬鴻逵返泰安

◎馬鴻逵二十三日晚離京返泰安防次、（南京二十三日電）

李鳴鐘到京

◎李鳴鐘二十三日由漢抵京、因蔣主席已赴贛、謁朱培德有所報告、擬即赴贛謁蔣、（南京二十三日電）

劉鎭華赴京

請示所部防地

◎劉鎭華二十三日晨由津專車過濟赴京、據談賑濟鄉及河南賑災辦法、因謁往平、擬在濟稍留、即赴京、（濟南二十三日電）

●劉時代表李國璋赴平、謁張將鎭華同往汴、（濟南二十三日電）

、爲謁蔣請示所部防地問題、該部現駐懷慶一帶、或將移駐新鄉、（濟南二十三日電）

張鈁到濟

●二十三日晚、張鈁由京來濟、尚[illegible]

警衛砲兵返京

◎警衛軍炮兵旅項致莊部、二十二日由鄭過徐返京、（徐州二十二日電）

范郭進剿賀孔

◎賀龍仍在房縣、孔荷寵在陽新、由行營責成范石生郭汝棟進剿、范在京謁蔣、即返漢、（漢口二十二日電）

怎樣對付教訓　請讀九月號的中學生

夏丏尊　章錫琛　葉聖陶　顧均正　合編

要目

怎樣對付教訓　丏尊

英語學習法　林語堂

三人行（中篇）　茅盾

青年讀書　青年與戰爭　仲華

世界情報　愈之

第七次　關於一種文藝談叢　工業的調查　七篇

化學講話　空氣之話　顧均正

化學方程式之作法　君立

甘美的回味　子愷

作文講話　寫作公約　尤墨君

科學零拾與讀者之頁　共九頁

湯姆莎耶（長篇）　月祺

本期零售一角八分郵費二分　一月六月僧大號每册三角六分郵費四分預定全年十册一元八角國內郵費在內國外另加郵費一元五角在紀念期內預定者加贈書券兩角

預定處　上海開明書店及廣州北平濟南漢口分店

一目繁不備載一

（全國各大書坊均可預定）

C.72

宋元書影

此書爲淸宮舊藏乃集取宋元書籍每部一張合爲一册此爲考古家不可不備之書存書無多每部大洋六元　上海　南京　有正書局啓

國民政府救濟水災委員會財務組募捐啓事

本年江淮流域洪水爲災數千萬人民田廬蕩析老弱流離災況之慘百年罕有所有災民衣食居住等項無一不賴救濟政府雖經頒發振欵二百萬元並即日發行公債一千萬元究屬杯水車薪終苦難於普及惟賴中外各公私團體暨各界熱心人士慷慨解囊廣爲勸募多一分即受一分之益來日正遠望澤孔殷環顧災黎同聲籲禱所有中外各捐欵無論個人團體均請交由上海銀行公會會員銀行及在滬各外國銀行代收本組當隨時登報申謝並將開支帳目陸續公佈諸希　垂察

救濟水災委員會財務組主任宋子文

委員　張壽鏞　秦潤卿　徐寄廎　劉鴻生　榮宗敬　胡筆江　馬錫爾　卡尼　船津辰一郎　馬肅　婁斯　司畢曼

震興五金總號遷移減價啓事

[illegible]

WSH

電話二二四七七七號

感謝國醫陸仲安先生

[illegible]

蔣承炘啓

時報廣告刊例

因河身狹窄、仍危險、張運甲二十三日視察朱口、保護不力、[illegible]（濟南二十三日電）

[illegible]

時報廣告刊例

圖畫時報　每行九角　限三寸半高三行起碼地位須預定
時報新光　每方寸二元　三方寸半起碼套色鮮法評後
特別長行　每行九角　計五寸高登在新聞欄中三行起碼
特別短行　每行六角　計三寸三分高登在新聞欄四行起碼　假設字數每字二分四十五字起碼
封面長行　每行一元八角　計十寸高二行起碼套色鮮法評後
套色廣告　加一色手續費十五元二色四十五元三色九十五元四色一百六十五元

▲附註▲　計算行數以本館九號字爲標準按書四一英寸闊可排十個五號字即作十行計算

時報定報價目　本埠及日本一個月一元　三個月二元九角　六個月五元七角　九個月八元四角　全年十一元　附洋歐美一個月二元四角五分　三個月七元一角五分　六個月十四元一角　九個月二十元八角五分　全年二十七元四角　郵費先郵票九五折算

本報編輯部設於上海浙江路七〇八號（小花園南首）電話六二二〇四〇　營業部　六四六
廣告部設於山東路A字六號　電話六二二〇一　電報二五一四

美麗牌香煙

有美皆備　無美不臻

華成煙公司出品

漢口市內無避處
塌屋壓死妓女多名
來滬輪船擁擠異常
武昌設城垣防水會

◎武漢水勢、二十三日未淺、似可望逐漸退落、但一個月內恐尚無乾路可行、聞何成濬因此減膳並禁屠、劉瑞恒二十三日返京報告鄂災、決請中央作大規模救濟、何成濬二十三日在行營召集華洋各界開會、討論救災、（漢口二十三日電）

◎二十二日水勢仍無漲落、據海關方面私人觀測、恐非最短期內所能退去、刻市內已無避處、水深滅頂、行人稀少、交通惟賴船隻、商店除必需生活品外、已停業、公私損失、難以數計、赴滬舟輪擁擠異常、漢市內外治安交通、由防險處警備部要塞部分別負責維持、可保無虞、外來災民、拒入武漢、由省府派員會同各縣就地收容辦賑、（漢口二十二日電）

◎武昌近郊各地、雖佈置防水工程、城內亦已進水、省府成立武昌城垣臨時防水委員會、派方達智、劉文島・陳克明・彭介石・何葆華・張剛爲委員、方爲主任、以前所有防水機關、均予撤銷、以一事權、（漢口二十二日中央社電）

◎何成濬表示、在水災中可保民食無虞、治安鞏固、今後當疏濬長江、並開襄河支流、爲一勞永逸之計、（漢口二十二日電）

◎中賑會委員李晉、二十二日攜賑款十七萬乘飛機來漢、即着手施賑、（漢口二十二日電）

◎市中之水、現並無增減、依然爲鐵漿色、停滯不動、屋基漸次動搖、尤以前月底以來、浸水將達一月之華界民房、陸續倒塌、昨夜花柳界最繁盛之新聯保里、倒塌一角、死傷多數妓女、人心益加恐慌、（漢口二十三日電通電）

黃河水續落尺餘
河身狹窄處仍危險

◎二十三日黃河洛口水落一尺二寸、水位降至八丈九尺三寸、（按二十日洛口報告、水位高出海面九丈二尺九寸、）其餘各地水亦降落、惟康屯因河身狹窄、仍危險、張運甲二十三日視察朱口李升屯河口、（濟南二十三日電）

美麥貸華正在商榷中

◎向美賒貸小麥事、漸趨具體化、現正商榷估價運輸及還本期限三問題、聞雙方將均用政府名義負責、（南京二十三日電）

鮮案調查……
死亡一百四十
重傷者一百十八人
損失二百九十餘萬
被迫回國者近五萬

◎赴鮮慰問被難僑胞代表王化一・王小隱・盧廣績・二十一日返瀋、據稱、全鮮華僑、原有九萬一千餘、被迫回國者、已近五萬、前此被害已經調查明確、計死亡一百四十人、重傷一百十八人、財產損失二百九十餘萬九、所需賑款日金一萬一千元、計擬卹死者每人遺族四十元、傷者贍養二十五元、共八千五百五十元、交總領館交各相關商會分別轉發、下餘二千四百五十元、交商會製作遣送難僑及救濟失業之用、死亡損失、平壤最重、商業一時無恢復之望、該處又無領館、由駐漢城總領事館兼理、相距甚遠、保護不力、鮮民亦聯設領、二十日晚、京城仁川平壤日人發起旗行列、意甚囂張、鮮民因恐慌、留京城者只六十餘家、代表等二十日赴仁川、旋返京城、過平壤、察華僑被難之處、慰問墓地傷亡難人、有僑人領袖十餘人來訪、表示感化、謂當努力防備僑人之被人侮辱、以圖自衛、（瀋陽二十二日電）

綠盤牌香烟

最流行　最漂亮

石部騎兵續有到魯

◎石部騎兵三百餘人、馬百餘匹、二十三日由冀南到禹城、三路軍總部已派車往運來濟、亦交唐邦植統帶、（濟南二十三日電）

王桂芬之壯志

◎女飛行家王桂芬談、擬明春作長途飛行、橫渡太平洋至歐洲、再在歐美研究航空技術（南京二十三日電）

皖贛辦理急振

◎行政院令實業部司長嚴莊赴皖贛辦理水災急振、嚴定二十三日起程、（南京二十二日電）

津浦路貨運將恢復

◎運輸部以討石結束、撥十列車還津浦路、恢復貨運、截獲石部之列車、亦將放還津浦路、（徐州二十三日電）

◎路訊、錢宗澤電約盧佐、二十四日在徐會商恢復貨運、（徐州二十三日電）

營業稅法暫緩施行

◎蘇省前呈行政院、請緩行營業稅法、經行政院交財部議覆、准予照辦、已訓令蘇省府遵照（南京二十三日電）

北平二校立案

◎教部對北平輔仁大學已准予立案、民國及華北兩學院則暫予立案、（南京二十二日電）

武昌全城……僅城南一隅偏安
武豐閘青山堤潰決後
災民麕集　謠言風起
武漢行營派隊嚴防

武昌二十一日通訊、武漢水災、旬日來有漲無退、漢口全市、除張美之巷一小段無水、餘則皆成澤國、漢陽除龜山外、亦僅西門一小段無水、武昌賓陽城外一帶、已被水淹、城內較低之地、亦時遭水頭之灌入、日前都府堤決、水勢湧入、北門一帶、低處深至五六尺不等、居民被淹不下千數、十九日武豐閘破、二十日青山大堤破、於是小東門外一帶、又均被淹沒、而武昌東南屏蔽之夢湖堤、因青山堤潰、已失其作用、而保安門（即賓陽門）外之水、已灌入城腳之墟溝、深已數尺、幸有津水閘保障、暫得安全、但閘之兩旁、均已濕水、目下正在努力防範、能否不潰、尚不可知、城南居民、尚在恐慌之中、現武昌城內、避災之人日衆、高地民房、因有人滿之患、而蛇山及黃鶴樓等處、亦皆滿集災民、米糧日漲、菜蔬日缺、災民既多隻身逃出、窮餓無歸、日爲臨時收容所衣、夜擱已逐漸萎靡、而外間又謠傳共匪混入災民中、乘機思逞、人心益爲恆懼、武漢行營現已派出大批軍隊、分防城廂內外、上至金口下迄青山、亦各派重兵駐紮、外來船隻、及各處所到災民、均須由各地軍警、詳密檢查、每晚至九時以後、即斷絕交通、並以電燈關係治安、特撥款二萬元爲武昌電燈公司搶險費、不意至二十日青山堤破、水勢湧入、無法抵禦、遂不能開燈、省府乃急撥款五千元、發交省會公安局、令租煤汽燈八百盞、分布全城各街道、故治安當可無虞、惟望水勢早退、並籌災民、得有生望也、

江北水勢漸定
運淮沂水位俱降
各地正籌劃救濟災民

▲揚州二十二日訊、前昨（二十二）兩日運河水位跌去二寸、二十二日三汊閘誌樁、陡落一寸、存二丈四尺二寸、高郵玉馬頭電訊、二十二日亦落去二寸、計存一丈九尺二寸、淸江方面亦漸降尺餘、綜觀上下游形勢、已漸趨和緩、但水位仍高、運堤並未完全脫險、各段搶築子埝工事、依然緊張、江都工務所程科長、今日又押運下料銅元、專輪赴邵伯昭關填保填民衆、晝則挑土加高、夜則巡防守護、莫敢少懈、揚州沙河壩、昨日農集洲圩民衆千餘人、經當局竭力解釋、今日已陸續散回各鄉、至受災區域、難民待振孔亟、江都振務分會、現雖積極籌理急振、先在積穀倉儲項下、借款四千元、分發第二五九八十等區散放、但杯水車薪、無濟於事、邑人楊卿武等、瀝陳災情、請呈省府葉主席、乞發振款、一面由江都縣商會遍散傳單、請城內各商店住戶、將飯餘之鍋巴、積聚送會、彙集散放、以救垂斃饑民、

▲淸江十八日訊、運河水勢、自十五日起、至十七日止、共落七寸、洪澤湖、寶應湖之水、亦告降落、淮水入運最大量、係四九五立方公尺、最近水位日減、低至一六・二八立方公尺、淮陰馬頭鎭水紋站、最近測得入淤黃河水量、每秒三一六立方公尺、內有十分之二爲淮水、其餘均爲沂水、中運來量爲五四三立方公尺、其中由鹽命閘入鹽河者、每秒二四七立方公尺、餘入淤黃河、德此知淮水沂水之流量與水位、漸次低落、伏秋汎期之情形若是、水患可望減輕、至振災事項、淮陰水災救濟會十七日在縣府開會、除決議就地募捐外、一面電請籲省府委員李明揚、代懇省振會設法早日籌振、趕放急振、

新式福特華貴車身大展覽

歡迎

貴仕女等光臨參觀

各種新式福特華貴車身。加工設計。加工製造。大凡購車主顧。欲兼有趨駛之富麗與運用之經濟者。此種華貴車身。殊足適應其需要。

展覽時間
每日展覽至晚間九時半爲止

展覽地點

美通汽車公司
福煦路邁而西愛路轉角
電話三二二二四五號

Ford

上海福特汽車公司啓

福特汽車已售去二千萬輛

擊敗赤匪於永豐興國間
▲上官蔣郝毛蔡等師齊動作
▲良村蓮塘一帶血戰四晝夜
▲一股竄閩被堵折回又受挫

南昌通信、自寧都東固等匪巢先後克復後、朱毛彭黃等股赤匪、以陷於四面包圍之中、無法突圍而出、乃潛匿於永豐興國間之良村蓮塘一帶、利用叢山密林、以爲掩護、而在興國之國軍、爲上官雲相郝夢齡等師、在永豐之頭陂君埠者、爲蔡廷楷師、在興國以西者、爲蔣鼎文師、在萬安者、爲毛炳文師、各師奉命肅清殘匪、分頭搜索、朱毛乃於上官雲相郝夢齡等師進至良村蓮塘之際、率其匪部之第四第五第七第八第十二第二十各軍、向國軍頑抗、上官師之譚旅、於羅子凹遇匪、其他各旅、同時於良村蓮塘一帶與匪接觸、上官總指揮適在良村、躬率全軍、自八月六日起至九日止、血戰四晝夜、斃匪極多、匪遂退竄、蔡廷楷師得訊、即向良村一帶進剿、奪獲軍用品不少、匪向龍岡方面深山竄走、並聞有一小部份向福建汀寧等處竄去、嗣經閩邊防軍猛烈堵截、匪又折回、而駐贛州之馬旅、正沿河扼守、防匪西竄、又據前敵消息、蔡廷楷師前昨兩日在中莊與匪主力接戰二晝夜、斃匪數千、毛炳文師率部追擊殘匪、十八日佔領長橋、蔣鼎文十二日電告、興國西方之匪、經我軍痛擊後、尚有一部避匿高興圩龍坪馬良以西高山中、現將其合圍、十三日電告、匪千餘自昨晚起、由黃口五塘等處、向興國猛撲數次、均不得逞、俟其兵疲彈盡、即飭所部迅行衝擊云

續開偵察庭
朱淑德女士慘死案
產兒時血衣作證
掃地獲子彈殼　再尋覓子彈不獲

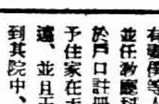

濟南通信、朱淑德慘死案、閱二十日地方法院票傳王維鈞之軍夫張積貴開庭偵察後、至十時又傳原告朱淑欣朱際昌朱美容、代理人朱希方亦到庭、並添傳省立一實小學校長劉坤山、並小王府三十號房主馬龍軒、由檢察官易榮蕃在第一偵察庭開庭、首問朱淑欣等、近二日曾關查得疑點否、朱淑德當兒時之血衣、血布帶來否、當初給你時是甚麼意思、朱答、血衣血布已帶來、據我們時、淑德只說叫我帶到家去一趟就明白、我們那時恐其將來與王維鈞因婚姻問題發生糾紛、所以留作證據、並未想到遭此慘害、朱美容向法官陳訴云、子彈射到何方、彈殼落於何處、自殺謀殺亦可證明、惟檢驗時並未尋找、請再到王宅細心找尋、法官云、子彈殼已由城外第三公安分局送來、兩個保地保王元掃地掃出、再去查找子彈、當然可以、朱美容問、我們可以同去否、法官未答、法官續問朱希方姓名籍貫、答、除答所認上所陳疑點外無異、朱際昌供詞略同、當由劉檢察官宣告、據檢驗確是自殺、你們若說謀殺、可去搜羅證據、續問劉坤山、朱淑德在你學校當教員、何人介紹、何時到校、答、朱淑德前在省立第三實驗當教員、嗣由王維鈞介紹到本校、朱王關係、予並不知、朱當教員、去年下半年請假、未曾到校授課、今年春季開學、始仍到校、照常上課、予曾詢其住校、朱云、因在王宅教授王維鈞之二公子英文、不能到校裏住、朱淑德慘死案發生在校暑假期內、予一概不知、檢察官一再詳訊、經一小時之久告畢、又西小王府街三十號房主供稱、去年確將房子租與王科長居住、據王云任教育廳科長、並有妻僕等人、彼時因其既有眷屬、並任教廳科長職務、遂即賃出、至於戶口註冊姓名、係其自動呈報、予住家在天地壇街、離小王府街較遠、並且王科長賃住獨院、予向未到其院中、所有情形一概不知云、二十日開偵察庭時、朱美容要求再至王維鈞宅尋找子彈下落、念一日晨九時、檢察官劉榮蕃、帶法警一人、赴東關沈家胡同王維鈞家中、該區公安分局巡官楊毅超、地保王元亦到、當由王維鈞之護兵領至朱淑德前住之西屋內、蛛網塵封、景象悽慘、將屋內舖磚檢驗一週、尋覓子彈及舖磚地上之彈射痕跡、一無蹤影、詢之地保王元檢得子彈殼情形、據云、當二十八日法院檢驗完畢後、我掃地、子彈殼在東窗下發現、子彈則確未見云云、劉檢察官旋回院、按朱淑德住西屋、臨死時臥西床、頭向北、今子彈殼在東窗下發現、子彈亦未在屋內尋獲、亦一疑也、

賑委會派員抵皖勘災

全國賑務委員會、派簡任視察專員、暨工程技師專員等五人、於二十一日晨由京抵皖勘災、其調查任務目、(一)被災人民數目、(二)損失數目、(三)圩堤潰決情況、(四)河道淤塞情形、並擬詳民意、調查員分組派定地點、分三區、甲・安慶區・懷寧・桐城・望江・潛山・太湖・東流・貴池等七縣屬之、乙・蕪湖區・蕪湖・當塗・宣城・和縣・無爲・繁昌等六縣屬之・丙・蚌埠區・皖北各縣屬之、其程序擬先安慶、而蕪湖、而蚌埠、逐次勘竣、並擬以工代賑、築圩疏河、俾可一舉兩得、

揚州　擊斃馬隊長　要犯就獲

省會公安局偵緝隊前隊長馬世良、在金山河被匪拒捕殞命、該局派探緝兇、業經捕獲嫌疑犯、供出本案要犯戴小二子、匿居揚州南門外、該局派探來揚、協同江都探員拘獲戴・胡克鎖將戴拿獲、搜出駁殼九十元、解除禁押、電知鎮江該隊長、廿一日派敘隊明來揚迎提歸案、

寧波　縣府電復糧食狀況

鄞縣政府以寧省電查詢本縣糧食狀況、於廿一日以代電呈覆民政廳云、本縣米糧因各地本年收成歉薄、市價步高、經即召集會議、規定米價許議會、規定每石高價不得超過十四元、低價十二元、存米數量、由城區各米行按照統計、存米六萬餘石、約敷二月食用、將來晚禾登場、年內或可不虞匱乏、惟未登青黃不接之時、來源稀少、至堪顧慮、除日將縣倉存穀發動、並擬借款以益之、鄉鎮倉亦經通令儘量、知仍隨時取締抬價居奇外、謹電乞鑒核、

盜劫航船　爭贓一盜斃命

鄞西洞橋頭、廿一晨七時有陳茂昌所駕航船、經過二盜、持槍喝令停航、上船搶劫、被劫銅元十餘千、二盜上岸後、忽因爭奪銅元、互相鬥毆、結果、一盜斃命、一盜攜銅元逃逸、刻經百檯保分巡所查見轉報法院檢驗、

來函

逕啓者閱貴報八月十九日揚州通訊載有爲一個歌女兩公務員被控停職之新聞一則、閱竟詫異、按歧女花玉春於八月一日自稱係個人爲娼投入婦女救濟所、沈母顧氏因趙緒坦爲嫖客之一、疑其引誘、并因趙與鄙人有姻誼關係、更進一步誣陷鄙人有朋串情事、要知鄙人自三月間辭救濟所主任以後、所內之事不復過問、且鄙人當沈玉春投所之時、適因病就醫京口、及聞訊歸來、方悉該氏受人唆使、種種誣衊、當以指摘事實毀損他人名譽虛僞誣告意圖他人受刑事及懲戒處分等罪訴請江都縣法院、當經檢察處於八月十八日開庭偵查訊畢、諭令沈顧氏繳納保證金二百元、并取具舖保候傳法辦在案、至督學對於鄙人停職及派員查辦、追繳證章一層、直至今日並無其事、用特函請更正、是所至盼、專此即頌撰祺、包朝仲謹啓八月廿二日

全世界共掬 同情之淚！！！

究竟上海人 紛起節衣節食 救我同根一體之苦難

空談勿 切實的愛國 在眼前一舉

國民政府救濟水災委員會昨日發表一部中外人士擔任該會委員名單如下、中國委員、王正廷・王伯羣・王曉籟・王震・孔宋藹齡・牛惠生・史量才・伍連德・宋子良・宋漢章・宋希尚・杜月笙・杜重遠・李馥蓀・李晉・李璟瀛・李協・吳達銓・汪伯奇・汪守珍・周作民・周象賢・周詒春・周大文・林康侯・胡筆江・胡若愚・連聲海・徐寄廎・秦潤卿・陳伯鴻・夏鵬・孫仲立・張于鳳至・張學銘・張壽鏞・張羣・張公權・張竹平・張叔五・張嘯林・章元善・陳光甫・陳健庵・黃伯惠・黃金榮・曾鎔甫・程滄波・姬鵬彌・虞洽卿・董顯光・楊杏佛・熊少豪・熊希齡・榮宗敬・葉季平・劉瑞恒・劉鎮華・劉鴻生・談丹崖・顏惠慶・羅迦陵・嚴莊、外國委員 John Earl Baker. C. R. Bennett. E. L. Brand, N. S. Brown, R. Calder-Marshall, J. W. Carney, Herbert Chatley, F. A. Cleveland, Jean Donne, T. Eunatsu, E. Haward, P. S. Hopkins, G. E. Hubbard, Y. Ikeda, Father R. Jacquinot, John Keswick, Henry Lambert, R. Laurenz, E. C. Lobenstine, Du Pao de Marsoulies, F. W Maze, Henry Mazot Major W. S. Nathan, T. Ohmoora, J. B. Powell, F. L. Pratt, Bishop L. H. Roots, Arohibald Rose, M. Speelman, C. V. Starr, Col. G. G. Strobe, U. Tavella, T. O. Thackrey, Arthur N. Young

萬國紅會 轉托全世界募欵

人之好德 我國人應益自勉

國民政府救濟水災委員會又接瑞士萬國紅十字總會來電、稱該總會本日已托全球各處紅十字會勸募中國水災捐欵、

各地紛紛來電 求救 皖蘇災情亦烈

▽▽蕪湖　蕪屬縣賑會來函、皖省南陵・宣城・當塗・蕪湖・繁昌五縣、災情重大、詩縣孔亟、又蕪湖所屬萬春圩、現又潰決、災區日益擴大、

▽▽安慶　紅卍會來電、自遭大水、居民死者以數計、生者嗷嗷待哺、益以大水之後、疫癘叢生、

▽▽崑山　縣賑務分會來電、兩旬以來、河水暴漲、本邑第一・二・八・九等區受災尤烈、山岸圩崩潰、稻禾淹沒、房屋倒坍、牲畜淹斃、人民淹斃、情况慘酷、受災人民已逾三四萬之衆、

▽▽高郵　縣商會來電、郵邑位近運河、自上月湖水泛漲、左右兩岸圩均崩決、淹斃人民、漂沒田禾、所有禾田、盡成巨川、全縣十二區、僅存十分之二、受難災民、無陸可登、漂浮樹顛、慘難言狀、未潰各圩、尚在危險之中、災民不下數十萬、

▽▽淮揚　兩淮水災救濟會來電、淮揚、運河兩岸、蕩成澤國、受災難民、數百萬、絕糧、倘不積極救濟、勢必餓死、

▽▽皖東　災情、據前日到滬之賑務會常務委員朱慶瀾等談、津浦線近蚌埠以南明光與臨淮關滁州烏衣一帶水災、赤顏奇重、經過該處時、盜眼一望汪洋、路旁兩旁之高地上、扶老攜幼者爲數極

多、災民非特無家可歸、竟有連餓三四日而不得一飽、

報界工友　於昨日第九次執行委員會議決、每工友一律捐助工資一天、以充急賑、將在本月底完全繳由該工會解出、

兩路局長　郭承恩倡議籌款助賑、組織兩路全國水災賑捐會、推定郭承恩陳興漢吳紹曾等籌備委員王漢強顧耕爲、二十八日發起人、並於昨日開會通過、捐標準、㈠月薪在五十元以下者捐百分之十五、㈡月薪在五十元以上一百元以下者捐百分之二十、㈢月薪在一百元以上者捐百分之廿五、

中國銀行　各行全體行員從本月份薪俸項下、現業議決、撥出捐助水災急賑、爲數萬元、

味雅酒樓　昨亦決定將樂明路總店及四川路支店廿六日今日之營業、連小帳在內、捐入急賑會、

日本貨續有扣留

大可充公 救濟各處災民

反日會檢察科發表第十七十八兩次扣貨報告如下、㈠第十七次報告、南市十七十八日、大通碼頭、滬源祥鮑魚一蔴袋一小箱、安發號呢二箱、磁器一箱、恒聚套鞋二箱玩具一箱、東昭碼頭立新祥玻璃三十小箱、南站協興紙頭二令、大達碼頭、大達公司紙三令、錦泰一小蔴袋、東施一小簏包、牛粉二十五包、玻璃十六箱、滬西十五日曹家渡蘇州河、新昌祥蔴線一捆、新華顏色線八包、陶長興魚翅一包、正和洽魚翅一包、楊乾泰牛粉二包、閘北十八日北火車站永豐顏線二箱、㈡第十八次報告、南市八月十八日大達碼頭大達公司洋布廿疋、新北門三星廠熱水瓶膽十打、小東門薦昌洋布一扎、十六舖協記行生粉五包、新仁和石版五箱、

廣東政府定購 五百箱軍火扣留

大陸報云、德國商輪蒲那號、此次載運廣東所購之大宗軍火五百箱、由漢堡來滬、前日由政府派武裝隊士乘小輪取出、悉數充公、此事起因、因南京政府得悉廣東訂購軍火已經起運之訊後、即致電德國當局、以爲如此項軍火交與廣東、則德國輪船嗣後當受抵制、因此該輪自馬尼拉北上、直抵上海、未嘗停輪、

淞口外 海塘危險

吳淞砲台灣東北寶山縣屬之獅子鄉薛家灘會源鄉貢家港一帶海塘、自受風雨摧殘、條石完全鬆動、又被潮潮衝擊、致土方坍去十之七八、寶山縣政府於函江南塘工事務所、飭日搶險興修、一面呈請省廳火速撥鉅款、勘估興修、

浙省米禁 商會請撤消

本市市商會以滬米業請求、轉請浙省政府撤消禁止食米出省通令、以救饑人、

寧波紹興

兩同鄉會及四明公所三團體合組之寧紹急救災會、昨託招商局江順輪運漢麵粉一千五百包、餅干一百二十箱、大頭菜二十件、大餅三十箱、又託三北公司鴻貞輪運漢食米一千石、並電駐漢主任辦理接洽、茲聞該會昨接漢口救濟漢來電、「李股到漢、水勢與昨前同、五十三尺四寸、同鄉暫日前恐慌、今尙安、餘聯絡、新寧興甬興均到漢」

患水中資

四川資中年大旱・人民已不堪洗劫之苦・今歲八月復遭巨浸・河水暴漲丈餘・房屋不識・大失傷・居民淹斃者近千・災情之重・三十年來所未有・(上)大水浸城頭・(下)災民紛紛搬家躲避・寄會影攝已己

永安紡織廠 簽訂十二條

勞資待遇解決

吳淞永安紡織二廠工人、提出改良待遇條件、前日經社會局調解成立、簽訂條約十三條、摘要如下、㊂工會職員常務總務調查指導四人、因辦理會務、出入工場時、憑工會證明文件、准請假、工資照給、㊅每月不得超過二十小時、㊆廠方津貼工會夜校教育費洋五十元、如遇六個月、工方不願辦夜校、廠方得停止給付、㊈(甲)男女論日計工者、工資加給如下、三角至三角五分者加六分、四角至四角五分者加四分、四角五分至六角者加三分、六角以上者、一律加二分、(乙)論件男女工工資、由廠方於一月內自行酌加、惟須具下列標準之一者、方得享受、㈠工作滿一年而無重大過失者、㈡平日工作優良者

你知道上海有幾條牛 會使你製出毛病

(芳君)

中國人對於牛乳一向極不重視、除了上海以及其他通商口岸以外、日常飲用者、眞正少到極點、誰知道牛乳這種東西、最富滋養成分、爲食品中之最完美者、中國人之不識好貨、一至於此、

〔不〕過話要說回來、牛奶這種東西、只因爲他富於滋養、所以極容易寄生微菌傳染毒物、在內地居住的同胞、近頭既沒有正當的牛奶棚、飼養乳牛、專供飲用、欲要清潔衛生的牛奶、又到那裏去求？

〔牛〕奶之易生毒菌、媒介病魔、早得各國科學家之充分證明、因此用爲日常飲料的牛奶、必須嚴格遵守下列三條原則、第一、乳牛必須清潔而毫無疾病、第二、取乳裝瓶、須用最新方法、俾於可能範圍內、減少外來菌類滋長的機會、第三、須要保存牛奶原有的滋養成分、

〔這〕三條原則、在上海沒有幾家牛奶棚能夠完全做到、雖然在上海開設牛奶棚、非得工部局的檢驗批准不可、而平日又設有牛奶檢查處、專司檢驗調查之職、非經關請、不得出賣、然而商人重利、本爲中外古今不易之論、做生意而與他純粹的營利觀念相左、似乎是一件不可能的事、不過在上海既有了這種檢驗機關、吃牛奶者至多是不得好處、吃出毛病來似乎向屬罕觀、

〔現〕任上海工部局牛奶檢驗處的主任、名叫喬治卜龍、George H. Bloom 他的職務、除了調查檢驗和批准新設的牛奶棚外、平日更輪流至各家牛奶棚中、檢驗出品、吃牛奶的定戶、有時忽致中斷、送牛奶的人會告訴你、牛奶給外國人取去檢驗了、要到下半天才可補送、其他是母牛的居處、母牛的身體康健、以及取乳裝瓶等工作、亦常時到場檢驗、務使流通市面的一切牛奶、保持其最高度的滋養和最低度的微菌、你想這種工作、直接有關於公共衛生者又如何、

〔據〕卜龍君的報告、公共租界上現有批准許冊的牛奶棚二十九處、其中九處是名列A級、二十處名列B級、截至一九三〇年的年底爲止、共有乳牛二千〇七十頭、其中產生A級牛奶者計一千二百五十一頭、產生B級牛奶者計八百十九頭、

〔上〕述各頭乳牛、在牛奶檢驗處裏、均有小照、並附詳載其年齡來歷的傳記存檔、從這種檔案、我們知道上面所有的乳牛、大都來自日本・蘇俄・美國・加拿大、及澳大利、至於種類、則以「荷爾司打」一種Holstein出乳最多、「新爾舍」一種New Sersey的質地最精良所含滋養料也最富、前一種來自美國、後一種則是鼎鼎大名的澳洲產、

〔除〕了牛奶檢驗處外、還有乳牛醫生、爲工部局所特聘、輪流至各處、診驗乳牛、凡等列A級者每年診驗四次、等列B級者、則每半年輪及一次、偶遇病牛、則置之他處、禁止出乳、非經病癒再經診驗不可、牛患肺疾、則以肺病毒水注射之、亦禁出乳、病重則一刀兩斷、殺而葬之於土、

〔牛〕奶棚之有AB等級者、其意有二、第一是牛奶棚的設備方面、第二是牛奶本身的質地、凡等列A級者、棚中必有各種機械之設備、取乳裝瓶、不用人手、且於裝運以前、必經一度消毒之手續、消毒之法、並不加以蒸沸、只使其溫度增高至華氏表一百四十二度至一百四十五度之間、可三十秒鐘後立刻再使其冷去、雖然這種方法、能使一小部分的「味太明」喪失、然而最重要的養料、則仍可完全保持、而同時又可使微菌全無立足之地、比之蒸沸之法、完美多矣、至於牛奶的本身質地呢、等列A級者、內含多量的白搭脂肪、並無水份滲雜、然而這種等級、並沒有永久性質、A級的牛奶、而不加改良、或檢驗後成績惡劣、就立刻降入B級、B級的牛奶、出品日好、那末一躍而登前茅亦非難事、

牛奶棚違章之罰款、自二元起至三百元止、其他尙有吊銷執照等等罰條、而對於無照開設者、取締尤嚴、開設新牛奶棚者尤非易事、然就目前而論、滬西租界在內、上海地方已有牛奶棚四十九處、母牛四千一百四十餘頭、牛奶事業正在蒸蒸日上之時也、

大華火柴廠 事務所成立

第五區火柴業工會日昨開大華廠分事務所成立大會、選出宋子敏・李子銘・張水林・楊小毛等五人爲幹事、顧阿根・丁子樓等二人、爲候補、

◆蘇鄉馮君木追悼會、昨在寧波同鄉會舉行、到者百五十餘人・王子鶴等一百五十餘人、報告、朗印鴻先生詩文集、等並議決組織國風社、於每年馮先生忌日、設祭追念、暫假寧波同鄉會四明文社爲通訊處、

少林拳圖解

金佳福 一明 合編

第二十勢 偏花七星 （二十三續）

左足收回、足尖點地、成寒鷄勢、上身旋向右轉、正面朝東、同時左掌與右掌、隨左足收回之時、順勢向右旁方、由下畫半弧揚起、成雙切掌七星勢、指尖朝上、頭向右轉、目光南看、形如右圖、

附解

上海沈正祥君問、第八勢變第九勢、方實拳、上身左轉、未知右足向前移動否、如不移動、則其姿勢似弓箭步矣、(答)所詢之點、深有研究、在第九勢圖解中、上身左轉句下、應加「右足微向前移」六字、松江陸時中問、二十五勢不明瞭處甚多、請加淺說、(答)左手向前方設一撩掌、保五指向上帶豐、用爲擒攏之意、右手將五指撮攏名爲鴨手、由左上方向下、經胸前向右旁方、連鉤帶擺、畫弧向後反啄、手背朝前、五指向後、此時左撩掌業已收回、由懷內向左上方揚起、此勢在一撥時、右足向前、用一趟腳、同時左手收回向上、右手由上向下、成左上右下、絞絲形手法、泗涇俞寶清問、請將第十九勢再加詳解、(答)十九勢不難、譬如拉弓、左掌左抹、右拳右拉、

ABC

特設 大特價 買一送一部

三星期

上海南京路 中國內衣公司

全十效功種一祇丸

天喜堂老婢調經丸 可治經閉經多經少 經遲經早經淡經療 白帶赤帶血崩血凝

天喜堂老婢調經丸 可治經期前後 腰腹痠疼

天喜堂老婢調經丸 可以保護母體 胎兒臨產安全

天喜堂老婢調經丸 可治產後瘀血未清

天喜堂老婢調經丸 可治子宮虛冷 久婚不孕

天喜堂藥行 粵港滬 上海北四川路橋東首新行

三星棉織廠

十三週紀念 門市部 大贈品

夏天一過天氣便一天一天的風涼起來了再過一月便是穿夾衣的時候了現在合巧遇着本廠十三週紀念大贈品眞是一個購買秋季衣料及用品的良好機會

秋季衣料 電光布 形形色色 衆美畢陳 綠綠紅紅 各臻其妙

凡購貨滿洋一元均贈玻璃器皿 若購滿洋五元即贈本廠禮券一元

總發行所 上海南京路石路西 電話一二八三四 一八八三〇

上海永和實業公司出品

上海市商會國貨商場內華華商店亦有出售

永美牌花露水

香味濃厚 歷久勿散

各埠均有出售

致新鞋店 名貴皮鞋 上海北四川路 電話四〇七八六

CHINSIN

錢大鈞潘公弼介紹 國醫何公度

語有謂卜不精醫以醫保人命而醫亦有責也同學兄何君公度才識過人問世逾十年究精時症各科病家經診治者靡不奏效其術迴異時流負責盡職兵者用藥救國者數人鈞等知之既詳敢以一言爲介 寓霞飛路呂班路口五福里門診一元二角九時至三時出診四元四角三時至六時通函論症二元

扶輪盃大勢不好了、

邱江雙打有烏江之恨

想不到坎拿大 回馬槍這般兇猛

且看今日如何

昨夜夢、大不祥、中華會邱江、雙打竟吃癟、現在坎拿大、反以二比一佔先、今日四時半兩組單打、邱飛海對特夫、江道章對里特、須全勝、方能以三對二佔先、否則這是一溝絕望的死水、清風吹不起半點漪淪矣、一般球迷、至是頗追戀林寶華之不能動王也、談到日本、現以三對〇克葡人、今日單打、無須再賽、自願棄權、而養元氣、可謂狡如狐、狠如虎、

◎坎拿大選手(左)特夫(右)里特 神氣活現

◎中國選手(左)邱飛海(右)江道章 黯然失色

◎日選手(左)俵積雄(右)町田 俵決賽權

日本淘汰葡萄牙

又是一個直落三

最後兩單打自願棄權

日本代表俵積雄町田二人之技能、以■■而會■■疾抽■長、一則如師生一般、而■■過之、葡方本定以卡■凡洛與太凡■出席、不料因故以柯拉沙考司坦替代出賽、茲二人技術、■以■■■雄、一旦遇此勁敵、■免束手無策、■後無■、開火之初、先占一局後、即被俵町過五關斬六將、以六對二獲捷、二盤之戰、日方既悉葡之空虛、竟■■■、■■成、五■通■、柯考二■■力相抗、得一局、未成荒■、第三盤同樣結果、不過一局之得、或先或後而已、結果被日人以三對〇得利、取得決賽權、未費大氣力也、今日日葡兩邦、本有兩單打、日方自甘放棄、而■哉游戲焉、

(日)俵積雄 町田 {六—二 六—一 六—一} H柯拉沙 考司坦 (葡)

中華不景氣

邱江雙打

怕長臂猿

邱飛海江道章對特夫里特之雙打戰、預料必是劇戰、照平日各個打法上、邱江似較勝一籌、不期昨日對陣、出人意料、意里特表演已過其固有之能、邱江乘弱■攻、少能奏效、彼特夫身高臂長好似看門神、守站網前、無論球之高低急緩、總是攔路一刀、致對方於死命、無法挽救、江邱在戰中、心餘力絀、雖得開場第一盤之勝利、至後竟漸■■、因長臂猿特夫之守在網前、長抽■■、均不能穿插其關、而在五五之後、邱江運其絕技、向其二人、■■疾抽、連得兩局、以七對五占首盤之先、■■■已、二•三兩盤、邱江■■場中、似■、近來不能■■、被特里乘虛而入、連輸兩盤、四盤爲存亡關頭、而邱江又未能盡量發揮所長、處處受人壓迫、又以四對六告終、勝負由此解決焉、

(坎)特夫 里特 {五—七 六—三 六—二 六—四} 邱飛海 江道章 (中)

草地網球現狀

東洋人仍佔優勢

上海草地網球賽、進展甚速、再越兩週、便可全部結束、最後之勝利、已大有眉目、目下仍以日本最佔優勢、餘隊望塵莫及、

隊名	已賽	勝	負	得分
日本隊	一〇五	七九	二六	七十九分
法商總會	一〇五	六五	四十	六十五分
南草地	一〇五	六一	四四	六十一分
西青	一〇五	五八	四七	五十八分
花旗總會	一〇〇	五七	四七	五十七分
葡萄牙	一〇五	五五	五十	五十五分
中華會	一〇四	四九	五五	四十九分
北草地	一〇五	四二	六三	四十二分
鄉下總會	一〇三	四〇	六三	四十分
內外紗廠	一〇五	十七	八八	十七分

扶輪杯網球日本主將

俵積雄抽擊時之神態

賢鈁盃

網球賽戰績

倫快勝晨光 十五比〇

馮錫康(倫)勝鄺其傑 三對〇

黃五如(倫)勝陳世豪 三對〇

馬安瀾(倫)勝蕭其傑 三對〇

唐永純(倫)勝馬榮丹 三對〇

馬錫康 黃樂明(倫)勝陳世豪 張文杰 三對〇

林念慈 馮五如(倫)勝林兆榮 莊慕慈 三對〇

鐵路勝飛鷹 十五比〇

郭啟鏈(鐵)勝汪民視 三對〇

陳乃新(鐵)勝袁勵安 三對〇

郭啟達 詹文偉(鐵)勝張楓望 汪民視 三對〇

陳青祥 陳乃新(鐵)勝周福祥 三對〇

王昭生 周偉文(鐵)勝袁勵安 張鐵償 三對〇

優游勝文義 十五比〇

文義隊祇到楊培生及李歆生二名、當場聲明人數不足、自願棄權、故優游隊以十五比〇勝

中華勝南僑 八比七

廖開九(中)勝胡其超 二對一

胡其昌(僑)勝錢耀彬 二對一

余田光 劉鑑(中)勝胡錫鎮 胡其鑄 二對一

胡其昌 胡其超(僑)勝錢耀彬 廖開九 二對一

張子震 許聰明(中)勝胡錫秋 二對一

周尚誼勝吳祥林 比〇

毛鴻發勝陶粟權 二比一

殷冠雄勝朱曉鐘 二比〇

盧定安勝朱重南 二比〇

徐節生勝劉旭 劉粟權

陳洪葆勝范華 范粟權

業餘網球

胡華欽勝戴自強 二比〇

李重南勝孔粟權 二比〇

古月勝錢曾懋 二比〇

經仁勳勝黃季棠 崇粟權

范伯華勝崇德堯 二比〇

季維新勝經仁勳 經粟權

柯存楓勝范華 二比一

陳詠華勝黃季棠 二比〇

朱壽彭勝王賓清 二比〇

柏樂受勝王宏業 二比〇

盧定安勝孫偉譽 孫粟權

曹文英勝胡華欽 二比一

戴自強勝李重南 二比〇

唐少遊勝朱錫林 二比〇

福建全運預選

九月中旬在廈舉行

福建通信、參加全國運動會選手第一次預選大會、本年春季業已在省舉行、曾誌本報、茲省當第一次舉行預選之時、程廳長曾對眾宣告舉行第二次預選大會地點、即以第一次預選優勝者爲標準、以示公允、日昨教廳召集省中各校代表討論此項問題、僉以程廳長宣言在先、而第一次優勝者旣爲廈門學校、第二次自必定在廈門舉行、現距全運開幕期近、二次預選、至遲九月半必須舉行、惟省中各校選手赴廈預賽旅費問題頗爲不易、若由官廳籌付、旣無先例、而由個人負担、又有困難、經出席者多方討論、始終議決、省中各校之選手、先行在福州公共體育場開一預選運動會、由會印發入場券、分配各方、即將券費收入、以作各選手赴廈之旅費、聞此項預選運動會、九月初旬即可舉行云、

廣東人批評

楊樹浦籃球隊 (諾)

上海楊樹浦籃球隊爲滬江大學附中所組織、曾執滬上中等學校籃球賽牛耳、實力至勁、此次南下、在港已得盛譽、其在本市(指廣東)一戰勝市師、再戰敗嶺南、聲勢尚極惊赫、技雖未臻於卓秀、但能大膽倖絕一時之國民隊、斯亦該隊技術超優所致、論該隊戰術、傳遞卽迅速準確、籌利用籃高傳球及傳地傳球等術、是其特長之點、攻勢時用「穿梭」法收效迅速、其組實來擊之策、亦見犀利、退則五人聯防、保守嚴密、五將各盡其能、幾無前鋒後衛之分、尤爲難得、至其隊員各個能保守佳良之體育精神、斯亦足爲我本市之視線、

馮念華 此君任右鋒職、善於奔馳、傳球路線、勇不可擋、近籃投射、百不一失、遠射技術、亦可謂強、意、每場比賽、馮君得分最多、

錢敬鏞 錢君爲楊樹浦隊隊長、任左鋒職、孫雖較矣、能隨機應變、以細膩見長、各方射籃術準確異常、惟奔走方面、似不及馮念華之迅速、

李汝純 任中鋒職、策應左右兩方、智敏異常、其傳遞之準確、與投球得體、誠目前出色之選、惜遠射多不能命中、稍遜於馮錢二將、

王恭瑛 爲王正廷之子、担任後衛職兼充全隊旅費、任中鋒職、遠衛亦佳、惜傳球稍慢、是其缺點、

陸鍾惠 陸君爲滬上籃球名將陸鍾恩之弟、任右衛職、努力奔走、傳球截球均等術、具見巧妙、惟因患近視疾、動作稍嫌遲緩耳、

孫寶慶 君爲左衛良材、體高身軀、萬無一失、且身驅偉大、善拔敵軍之傳球、此次來粵、與市師作戰、時手部受傷、故以後未有驚人表演、然對於國民一場、仍見功夫、

此外有劉家瑞一衛、身手矯健、亦頗能稱職、至吳國祥、陳保民、戴莉恩等內出場較少、未敢遽下評語、

英吉利

海陸空軍運動會

節目可口 造成三項新紀錄

陸軍刮刮叫

(桂馨)

一年一度之英國海(包含陸戰隊)陸空軍聯合運動會、已於日前在斯丹福橋舉行、結果陸軍以特出之人才、優異之成績、得分最多、(廿七分半)榮獲錦標、空軍以十八分半列第二、海軍獲分最少、(十二分)居末位、

新紀錄造成者三項、二英里接力、四百八十碼高欄接力、四百四十碼接力、

二英里接力優勝者陸軍隊、時間八分四秒二、較一九二八年空軍所造之紀錄五分之三秒、空軍在四百八十碼高欄接力賽中、立即報復、以一分二秒八之成績樹立新紀錄、較一九二九年陸軍所造成之一分四秒九、速一秒十分之一、

比賽中跳高競爭最烈、結果劇乾(陸軍)第一、成績六尺、第二爲五年前曾跳過六尺之納託爾(空軍)高度五尺十一寸

八百八十碼接力	陸軍隊	一分三二秒四
二英里接力	陸軍隊	八分四秒二(新)
三英里	丹尼遜(陸軍)	十四分五七秒
四百四十碼高欄接力	空軍隊	一分二秒八(新)
跳高	劇特(陸軍)	六尺
鐵球	福特(空軍)	三八尺十寸半
四百四十碼接力	陸軍隊	四四秒六(新)
一英里	溫爾斯(空軍)	四分二十秒八
跳遠	開威(空軍)	二一尺三寸半
一英里接力	陸軍隊	二分二九秒

水電村小五義

(特寫)

持志籃球中鋒楊麟毓前因貪涼攖疾、近已痊愈、後衛夏玉書前曾領南洋高商隊出征松江、現亦歸來、錢鼎恒顧光道因事在松、月底必須回校上課、屆時將集合大軍、努力練習、

友誼賽

北風籃球隊 在平大勝電話西局 結果爲六十八比十九

▼小球

青光和樂光 二對二

梅花和振華 〇對〇

少甲勝光清 三對〇

中西勝少乙 七對〇

恒心勝華華 二對〇

▼足球

智勇勝聯誼 二對〇

英女子在美

力爭網球錦標

美國本屆全國女子網球單打賽、正在比賽中、至前日止、尚存英美各四人、不料前日複賽、美國又被英國淘汰兩人、如英屆特福之勝美哈巴夫人、四—六、六—三、六—二、英威丁斯刀亦勝美傑可勃女士、三—六、六—三、八—六、英人氣焰大盛、惟美國唯一大將馬迪夫人、仍能維持勝利以六—一、六—一、兩輕大勝威蜜爾女士、最後勝利似以馬迪爾有望也、

中華聯隊

征程開展

暹羅人眼福

做媒人 暨中華商會

九月由新嘉坡乘車去 比賽有四場

新嘉坡快訊、暹羅中華總商會前曾向香港延請中華足球隊到暹比賽、聞該會經已接到該隊消息、應允順道來暹、總商會接到此消息後、經已籌備一切、擬先行與暹羅著名足球隊接洽比賽辦法、並預備擇地點於是樂園、但尚未決定、至該隊現在爪哇、其行程係到新嘉坡比賽後、由新嘉坡乘火車來暹大約九月方可抵埠、限定在暹比賽比賽四次、

趣聞

泗水歡迎中華聯隊

旅社•• 多情女郎 空含淚

泗水訊、萬人空巷歡迎之中華球隊、日前已自香港搭芝巴德船南來、計程念八日可到、連日以來、所預定下榻之加巴山新亞旅店、一時空氣格外新鮮、打掃房櫳、佈置窗幃門外懸一紅字之白布、大書香港中華球隊隊員駐宿處、花瓶鮮艷、四壁光輝、大有學塞行館偉人行旌之氣象、頃接訊、謂芝巴德船、念九日下午五點後方可到港、有許多手續、大約即晚不能起岸、須待明早、方能與泗水各界見面、聞有某女士傾倒心於年來種種由祖國南來之球隊健兒、早於三日前、剪髮新妝以待、本早往海口三次、不見船影、大爲惆悵、三次含淚而歸、有女多情如此、中華健兒將何以酬之

教育廳核准校董會立案

蘇州私立成烈體育學校 續招男女生

(名額)師範科一年級及預科一年級各二十名新生其他各級補習生均有餘額 (報名)八月一日起至二十日止隨到隨考 (簡章)附郵二分即寄 (校址)蘇州胥門外朱家莊

校長陸佩萱 總務長朱松蓀 同啓

西人則信英文專校 日夜學招男女生▼准八月廿四開課 報名從速▼校址北四川路海寧路口

北風足球隊

在平勝東聯 二比〇

市甲息鼓記

由於西星舉動粗暴

市甲小球隊、昨與滬西西星隊之約、作友誼賽於市一體育場、作壁上觀者千餘人、猗歟盛哉、時報九下、胡笳一鳴、龍爭虎鬥之小球賽、於是開始、中鋒賈季良將球一撥、傳與左鋒劉宗德、引用聲東擊西法壓入西星腹部、然對方究非弱者、左內衛從驚風駭濤之中救出、爲市甲中堅王伯勇接住、腳頭起處、飛向球門打去、被守門員心慌意亂、撲球未穩、被右翼賈幼良一衝而入、未幾因敵方求勝心切、頻見粗暴舉動、雖經裁判員嚴大警告、屢若罔聞、殊失卻運動家之精神、市甲隊爲保持固有友誼起見、忍痛中止比賽、按該隊成立以來、八載於茲、素以切磋球藝及聯絡友誼爲宗旨、邇來見於小球界時有不幸事件發生、深爲痛惜、故該隊不願捲入漩渦、今後對於本界同志、一律謝絕比賽、而將開門自習所有原定之十餘場比賽、亦作罷論、並向小球界同志及小球迷諸君抱十二萬分歉意、(文責由市甲小球隊担任)

綠衣使者

▼時報 體育欄主筆暨、上

次報上載有全市運動會將於九月十二日舉行預選全滬選手、雖然說得很詳細、但是沒有預選方法及報名處說明、這點是很重要的、請貴報代爲說明一下、以免許多有意參加者、裹足不前、多事者啓、八月二十二日、

▼多事先生 時報局自由

綺華公司大減價

時令綢緞疋頭 志在推銷積貨

外國皮鞋特價八折 鞋部設在二樓

著名花邊女飾 薄利多賣爲實

尚有日用貨品 限期二十五天

認眞低價發售 星期照常營業

君有生辰乎

當然有的但勿令生辰暴露年齒近今女性似能青春長駐美艷常存幾令人疑其無有生辰豈她們已得駐顏之祕乎曰然她一覺腸部阻滯內腑失司即服清導丸以調之所以皮膚潔淨口氣芬芳心爽神怡不呈老態是故生辰之多少無庸顧慮但服清導丸以整理臟腑誰復憑令誕而測芳齡乎至若偶感不適肝旺神疲清導丸更爲妙劑其性和而効速清腸和胃調膽平肝去口臭療頭疼無不神奇莫測誠必備之良藥也

遠東總發行上海江西路四五一號韋廉士藥局

各藥房均有出售

PINKETTES

華馥夏香牌化粧品

英國夏季名園花香•涼暢興奮•能令人醉•

華馥夏香牌各化粧品○即用此項名花之香○悉心配合○精製成名○例如

夏香牌香皂 潤膚強身

夏香牌香水 香入皮裏

夏香牌生髮香油 使髮光潔丰滿

夏香牌爽身粉浴鹽

涼爽無比注意夏香牌之花妙瓶盒

倫敦華馥化粧品公司精製(一八九)

上海怡德洋行獨家經理

香港路三號 信箱三九一號

各大藥房百貨公司均有出售

ERASMIC SUMMER BLOOM

X-EG. 189-195 THE ERASMIC CO. LTD LONDON ENGLAND

南京路中市

華新公司

夏季大減價

◉海上唯一新裝飾品大商店◉

廿一天 八月十八起

全特 部別 貨賤 品賣

最時新高跟女皮鞋 八折

新穎雀毛扇 八折

數千種新式花邊 八折

新式旗袍料 每件一元

新式旗袍料 每件½元

世界銀行

黃隆泰福記茶莊

浙江路寧波路口

▲廿一號起大贈品二十一天▼

本莊自接盤前責福記以來積極擴充力專刷新經派專員入山採辦各種大批名茶並以茶之一物素以色香味爲重烘製不得其道雖上品亦將失其眞味國外產茶之區如錫蘭等處其出品之香味所以不逮吾國產者甚遠即以此本莊有鑒於斯因不惜工本聘請名師本平素之經驗參用科學的方法精工焙製審愼揀剔務使出品精益求精以期發揚國光復以茶爲日用必需品之一故定價格外克己聊表本莊區區服務社會之至意茲以籌備業已就緒爰於念一號起大贈品廿一天藉以酬答惠顧諸君之雅意現當開張伊始擬徵求推銷員數位佣金特別優厚不分性別不論年齡凡交遊廣濶熟悉茶業情形者即屬合格有意於此者請駕臨敝莊面洽　電話六四三五九號

大陸銀行

信託存款問題？

上海信託部經理之談話

地址北南京路三五八號

單印小冊函索即寄

電話六四六二五一七號

滅菌消毒　辟疫保安

亞林防疫臭水

質地濃厚　藥力足　臭水中最上品

五洲大藥房　各埠分店藥行均售

注意商標

天壽堂姑嫂丸

名播全國　香港第一家　風行環球

治婦女經病　赤白不育

上海　先施　永安　新新　唐拾義　濟華堂　太和

外洋輪運來

奇毒之白粉

虹口吉祥碼頭小工

同時八人暈倒

意大利輪船公司之登基號、前晨六時許由外洋來滬、裝有大宗顏料及紙頭等物、停泊於虹口吉祥碼頭、昨晨二時許、有碼頭小工八人上輪卸貨、時有一木箱已破、小工等擬搬運上岸、詎箱內忽然流出白色之粉、粉有奇臭、八小工因此均昏暈而倒、後經督工之船員報告值差巡捕、車送醫院醫治、八人姓名如下、㊀陳大棍子、揚州人、二十一歲、家住東有恒路二八三一號、㊁曹登甫、揚州人、五十三歲、住閘北香煙橋、㊂俞小八子、阜寧人、二十八歲、住東有恒路二八三一號、㊃董廷山、揚州人、住東有恒路、㊄徐六兩子、揚州人、二十四歲、㊅周小四子、揚州人、三十五歲、其餘兩人一姓陳一姓曹、中毒較重、徐周則最輕、

訴丈夫：

虐待遺棄　不堪同居

潘和尚亦有話說

生性忤逆不孝姑嫜

藉口歸寗

另有高就

大除夕流氓光顧　強欲離婚

和解既可能　希望有一線

本地婦人張雲妹、近延金煜李沅兩律師具狀地方法院、訴夫潘和尚虐待遺棄、威逼吞金、不堪同居、請求離異等情、昨日上午審理、被告潘和尚亦延律師提出答辯、

▼張雲妹 供、廿六歲、浦東人、住浦東喬家橋張家宅廿一號、去年十一月廿七日憑媒張連生張粲咸等嫁與被告爲室、不謂事隔一月、被告藉口以我母家貧窮、妝奩單薄、百般虐待、將我所有之衣服八十餘件並金飾等等典質殆盡、且日來態度更强、甚至逼我吞金自盡、我意生存世間毫無興趣、不若一死爲妙、我母遂於翌日控於鈞院檢察處有案、爲此請求准予離異、

▼潘和尚 供、二十四歲、本地人、住浦東洋涇第廿五弄一號、在上海乾德絲廠爲職員、原告所供全屬子虛、我自去年娶得原告後、夫婦感情極好、惟原告生性忤逆、不孝姑嫜、且藉口歸寗、一去不返、去年大除夕原告竟邀同流氓數人來家、與我母談判、强欲離婚、如此情形、原告想必另有高就、至於吞金一層、經鈞院檢察官偵查後、諭令不起訴處分、故我不願離婚云云、訊至此、原被兩造律師起立相繼稱、本案兩造各有和解之可能、可否請庭上展期、俾便在外和解、庭上准之、遂諭如和解不成、再行定期集審、

愛情與階級之爭

▼閘北擄女案

證實非綁票性質

昨報載閘北新民路飛星黃包車公司丁祝山之女金寶被擄一事、茲據四區總署調查、果非綁票性質、緣丁女金寶與時貴寶係屬鄰居、過從甚密、雙方發生愛情、奈丁當時貧、勢必難如所望、近時聞金寶將於前晨隨母返鄉、許字他人、因此情急、糾友六人、預雇汽車、執槍前往將金寶擄去、一時遂傳丁女被匪擄去、昨由丁在押供出實情、周署長已留時父時玉露於三日內交出貴寶與被擄之金寶、

另訊、據祝山言、當暴徒入室時、祝山目覩貴寶在內、頭戴平頂草帽、紅灰色中山裝、白褲、故作本地口語、實則時爲江北鹽城人、當女被圍時、放聲呼救、無人敢前、約十分鐘出、女被擄去、當時金寶正在梳粧、身穿黑紡衫褲、足登紅毛葛鞋子、梳長辮、事後家人查悉梳粧台抽屜中失去大洋二十八元及雙角毫洋四十六枚、昨日金寶之兄金德、到法租界一帶探偵貴寶、貴寶之兄亦四出訪尋、均未見踪跡、四區總署以案情支離、擬提送時玉露至法院、

求妻不得　測度：

竹籃在人家

寄母知情　官裏去

本地人崔榮生、念三歲、住龍華鎮南首龐浦橋二九號、向在兵工廠爲工匠、前日上午伊妻潘氏手攜竹籃上街買菜、詎一去不回、榮生放工回家不見妻在、乃向岳母俞氏至親戚家中各處訪問、終無下落、惟買菜之竹籃在伊妻之寄母王王氏家中、故認爲潘氏之失蹤王王氏定必知情、向之理論、堅稱不知、……

欒懸少婦

爭用自來水毆鬥

踏進客堂一嚇

死神已隨身後

鹽城人靳世福、念五歲、住閘北滿洲路長安里八十二號、其妻李氏、念二歲、昨晨七時許、該氏在弄中與鄰婦環王氏爭用公共自來水、互起口角、繼而扭毆、經人勸解始息、事後李氏竟因此氣忿用繩自縊於客堂中樑上、時適同居者均他出、故無人援救、旋其夫由外歸、則已氣絕多時、當即投報四區公安局、飭警將環王氏拘署訊究、

少女攖主婦之怒

兩次痛擊

棍斷血流

向道從未虐待

殘忍可知

本月念一號上午八時許、有一妙齡女子在西門麋鹿路愛文義路口沿途啼哭、血流滿面、被靜安寺捕房三道頭華捕查見、向其詰問、據該女稱、名王永花、十六歲、天津人、向在愛文義路文德坊一千二百卅六號無錫婦人余美君處爲婢女、昨晚及今晨被主母兩次藉故用木棍痛擊、故而逃出云云、該捕乃將女帶入捕房、轉送仁濟醫院、醫生驗得王女流血甚多、傷勢匪輕、須留院醫治、捕頭得報、即派包探趙子芳往將余美君拘獲、連同折斷之木棍帶入捕房、轉送女所收押、前晨解送第一特院簡易庭、即據捕房律師陳述案情、謂今日被害人王永花因傷重留在醫院、故不能到案、要求改期、並將木棍呈案、詰之被告余美君稱、前在南市電話局爲接線生、今已辭退、王女於十歲時由我從天津領來作爲養女、撫養六載、從未虐待、近因其品行不端、偸竊物件、且不肯作事、出口傷人、氣憤之餘、以木棍擊其臂部、因誤觸扶梯、致木棍折斷等詞、並延律師到庭請求准予交保、推事核供、諭被告交六百元舖保、改期七天候王永花傷愈再訊、

同居十載生一子

三個月絕足不來

方學奎聲明無任何關係

身分自當先確定

住居新聞路仁濟里一七一四號之婦人方黃氏、近延女律師史良及沈增寶律師在第一特區法院自訴其夫本地人方學奎（五十三歲、麥根路一〇三五號恰泰祥百貨公司主）重婚遺棄等情一案、前晨開訊、方黃氏稱、於廿六歲時嫁與被告爲妻、初不知其已有妻室、同居十載、曾生一子、現方三歲、但被告於近三個月來絕足不來、置日用於不顧、實行遺棄、故而起訴、要求斷令贍養費八萬餘元、詰之被告方學奎供、我與原告並非夫婦、亦無何種關係、祗係當時遊玩相識、原告所稱曾育一子、我亦毫不知悉、並延李辛陽律師到庭代辯、推事核供、以原被兩造對於身分問題尙未確定、本案不能進行、故飭先向民庭起訴、以便確定身分、遂諭被告退去、本案停止審判、

來勢凶猛

大鵬具野心

意圖啄雞自投羅網

開口千元非借不可

五百餘人缺餉銀

賴皮且莫得意　要逃

慢：：

早已無路

王八便是老太爺？

東台人崔士奎、二十七歲、向爲騙販、家住南市大碼頭附近增祥里五號、本月十四日忽接郵遞函件、具名者係李大鵬、大意謂有同黨五百餘人、因缺乏餉銀、特來告借一千元、倘或不允、當然以激烈手段對付云云、並約定送款地點在……路口、來人須持……

有人到來接洽、十七日崔忽又在自己門口拾獲同樣之函件一書、約於是日晚上八時、仍往原處接洽、屆時仍由王去、未幾李來、一身穿藍布……

再三商酌、減至四百元、該人稱此已最低之數、若再減少一個銅元、我們老太爺定不答應、乃又約於前晚八時仍舊在原處接洽、至前日崔即持匪函兩書投報一區總署、請爲拘捕、該署先令崔友王少卿、……前去接洽、外、復派探偵緝員往該處拘捕、至則果見藍面男子正向王言、汝若報警、則我立刻可將手槍奉敬你……

上海搬場公司

海上首創第一家

對於搬傢具運行李送嫁粧經驗最富資格最老且搬夫四名尤爲熟悉老練

總公司漢口路十號電話六一三九〇

分公司　大世界西首（電話六一三九三）河南路橋堍（電話一八八七七）東百老滙路（電話六一三九四）

鎗聲

安和寺路發現

不知何自來

附近居民恐慌

滬西安和寺路地處荒僻、行人稀少、昨晨三時、……

仿偷鷄方法

拐小孩

給以瓜子　隨吃隨行

蘇州到上海已上輪船

幸經截獲

張醫生轉憂爲喜

水巡捕房包探前日在嵩山丸輪船上查獲拐匪陳文伯拐帶九歲男孩張錫永解到廈門山頭等處待賣、解捕房於昨移解地方法院、訊據被拐之張錫永供、九歲、蘇州人、家住蘇州閶門陸稼坊、父名張志芳、業醫、兄錫輝、開設煙紙店、十餘日前我因乘涼睡在典當之大長凳上、被告來把瓜子我吃、隨吃隨跟之而行、當夜搭車到上海、住南市客棧中、惟被告尙有一個同黨、已先回蘇州去、被告乃帶我乘輪船、說是到汕頭去、將我衣服完全脫去、另爲我置藍布短衫褲一套、布鞋一雙、命我喚伊娘舅等語、質之陳文伯供、是伊父叫我帶他出外學木匠生理、經包探陳述因一個說是母舅、一個說是學木匠去、顯係相歧、所以逮捕、問官復經研詰、被告俯首求宥、遂論將被告收押、該孩發救濟會留養、候家屬來案認領、

殺老盜

寶山縣執行

王有高並無遺言

老婆已函知

盜匪王有高、前在寶山縣之楊家鎮張家宅合夥持械連刼九家、業經拿獲、由寶山縣府訊明、判處死刑、昨日上午縣長命將王犯提出執行、當派承審員訊問有無遺言、王犯稱、年五十三、鹽城人、並無遺言、老太婆處我昨天已經寫信去關照、別無話說、當經法警將王犯押至寶山北門外刑場、執行槍決、

許突聞槍聲五六響、附近居民大受驚慌、現由該管市公安局六區二分所嚴密偵查、以明眞相、

自帶

婦女爲帶病所苦者、……

白帶靈丹

……

徵求合作

千名社員、……　中社合作商店徵求社員……　電話三七一五一

旅客急病死

中南旅館

◆蘇州人沈二林

愛多亞路中南旅館日前來一旅客、自稱名沈二林、蘇州人、四十三歲、昨晚九時許、該旅客在房間中忽患急病、茶役見狀立即報告帳房、喚附近偵差之四八二號華捕車送仁濟醫院醫治、奈抵院已氣絕身死、該捕當即回報捕房、車送驗屍所、候法院檢驗、

小工頭被捕

押上輪船被去

眞相莫明

住居浦東其昌棧一四弄十六號之本地人陳松濤、向充碼頭小工頭目、家道小康、前忽於前日上午九時被形似偵探者二人拘向浦邊而去、三區派出所局警覩狀、以捕人而無警士協助、認爲可疑、當即回所報告巡長、立即追踪而去、乃陳已被押上小輪疾駛而去、事後沈巡長據情呈報三區公安局核奪、至陳被捕原因、尙未詳悉、

渡江失足

形色

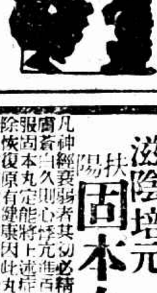

浦東其昌棧碼頭工人、前晚十一時半工作完畢、在渡口……浦回家、內……

皮骨盡碎

前日上午七時十五分、康腦脫路支登路巡捕房門首對面十路第一五〇二七號公共汽車正在轉灣之際、突將本地人曹榮根所乘之腳踏車撞倒於地、輾及右腿、皮骨盡碎、痛傷暈去、當由印捕抄錄汽車號碼、一面將傷人送寶隆醫院醫治、

有警四一名、上船不愼、失足墮落浦中、一時撈救不及、身遭滅頂之慘、屍身沉沒無踪、閘管年四十四、江北人、昨由工頭王金奎報請水巡捕注意屍身、一面通知原籍屍屬來滬料理身後、

張丁婚禮誌

暨南大學訓育部丁國萃君與南洋商業高級女中高材生張琳、昨晚假南京路東亞酒樓大宴親朋、即席宣告開始同居、雖亦敦請證婚人等列席、但盡去俗習、儀式極簡、丁君贛籍、張則浙之杭縣人而久家於贛者、兩人俱長於文學、堪稱璧合珠聯、

武林蕉雨軒主人

即老居士特例

山水立幅

……

滋陰培元

扶陽固本丸

……

上海 濟香爐藥房

救

梅毒　瘰癧　……

●內服六零六聖藥●每瓶大洋一元七角五分

●外搽六零六藥膏●每盒一元▲四角▲二角

上海四馬路　太和藥房發行　各埠藥房均有出售

近世防癆藥

唐拾義久咳丸

每瓶一元二角四角各埠均有出售

花臉宜於劇場不宜於日用

勿令日光勾繪尊臉

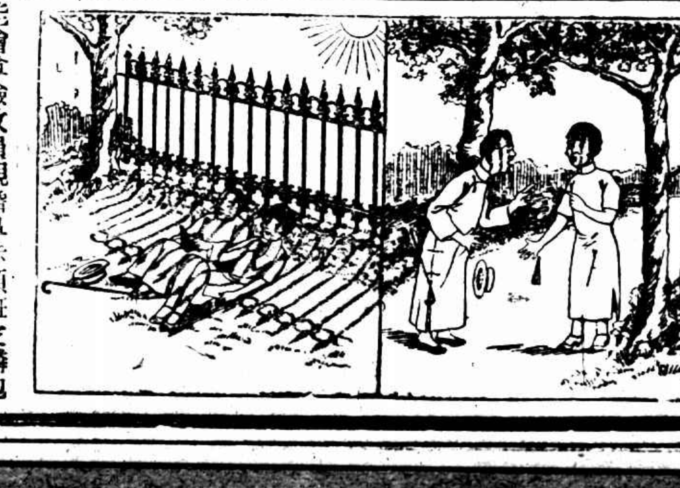

夏天烈日能繪尊臉致損觀瞻鼻赤頰斑皮鱗泡起其醜莫甚至若膀臂晒傷更屬痛苦因其皮較嫩也夫日光如不過烈或晒不過久因屬有益然總宜預防其弊荷於身軀袒裸之處略搽如意膏其清涼舒適之天然油可保免受晒傷之痛苦苟已晒傷或有其他皮患如意膏內含八種珍品一搽即瘥舉凡割破跌損灼燙抓傷蟲螫咬濕疹疥癬如意膏消毒止痛奏効神　各藥房均有出售　或直向上海江西路四五一號韋廉士藥局函購

男女全新結婚禮服出租

天福洋服公司

北四川路老靶子路口一三一號……

中央信託公司

儲蓄種類

定期儲蓄　活期儲蓄　零存整付　整存零付　存本付息　禮券儲金

有獎儲蓄許可印

總公司　北京路

辦事處　北四川路

儲蓄部

上海最幽雅之

雪園

西餐館　西菜　茶點　味美　價廉

電話三六一二一號

靜安寺路……

靜安別墅東首下層

CHINESE OPTICAL COMPANY

精益

OPTOMETRISTS & OPTICIANS

戴眼鏡爲目光計請戴精益眼鏡

驗光準確　儀器精良

品質高尙　價格公平

總公司　精益眼鏡公司謹啓

俄政府積極築路

十八歲以上四十五歲以下男女 純義務的每年工役六天

國民社二十三日莫斯科電、政府下令鄉區之男女、年在十八歲至四十五歲之間者、嗣後每年須服築路工役六日、概不給資、且須供給車輛與曳車牲畜及芻秣等、惟築路材料則由地方官供給、

美國失業救濟事

參議員庫顧士獨捐百萬金元 售麥禁種棉花未全確定

國民社二十二日明尼亞泊里斯電、通用麵粉廠總董貝爾、今日建議農業會議局、將小麥售與中國賑災及與巴西交換咖啡時、宜審定先由美國麵粉廠製成麵粉、然後運華、與粉廠僅顧計成本、不圖利益、使工人可得工作、

二十二日紐鄂倫斯電、路易斯亞那州長朗氏今日已通知本州之法議會、不日將召集特別會議、討論明年禁種棉花案、但棉商料此計未必能實行、因不信產棉十四州竟能一致同意、

二十二日華特羅電、美參議員庫顧士今日自動捐助一百萬金元、救濟今冬失業工人、但須第特羅市失業救濟委員會能籌足九百萬美金然後撥付、

英內閣集議未了

倚待自由保守兩黨決定態度 運命如何？

路透廿二日倫敦電、今日午後內閣集議後、官場宣稱、內閣已整理可應付時局之一種計劃、政府與反對派明日將繼續商榷、目前閣員不皆自信可獲各方面之同意、

廿三日倫敦電、現政府將繼續留職、而進行其均衡預算之工作歟、抑將辭職歟、此重要決議、今日或可定奪、惟知政府如能得保守自由兩黨之扶助、則願進行其經濟提案、而不顧總工會之反對也、保守黨尚嫌政府經濟提案未能充分、內閣昨已修改其提案、冀遷就之、內閣向不於星期日集議、今定星期日開會、亦可見地位之嚴重、及政府之困難矣、

英皇昨（廿二）晚回抵倫敦後、即從首相麥唐納之請召見保守黨領袖包爾溫及自由黨之薩謬爾、詢問兩黨所處地位、包爾溫廿二日由巴黎歸來、對人表示、謂甚完全贊成其同志所採行之方針、

國民社廿三日倫敦電、聞內閣因自由黨領袖勞合喬治不附和保守黨、而保守黨領袖包爾溫亦稜緩和、故於決定不辭閣、須俟其所擬決定提出國會後再定行止、

匈內閣 須待後命

喀羅里不能組成

國民社二十二日匈京電、喀羅里因國民黨不予贊助、致不能覓得上材以長財政與經濟兩部、而喀氏又不願苟且行事、故已辭退組閣之命、預料攝政將命前財長某爾柯組織無政治色彩之新閣、

西班牙調兵 防天主教徒

路透二十二日瑪德里電、三萬兵士已調往西班牙北境、以應付西班牙天主教徒因政府反對教會計劃而或有之武裝叛變、

紐約股市微疲

紐約廿二日電通電、紐約股市依然以英財政問題爲轉移、鐵道股票因鐵道收入比去年減半、故有多少拋出、煤油股票則以油價昂騰、隨而堅俏、大體較昨日略見一疲軟、

長篇小說 激流

巴金作　（一百十二）

保留版權不准轉載

一切都完了。但她又一想，他現在不是還在愛她麼？雖然是瑞玨得了他底身體，然而他底心還不是屬於她的麼？他不是向她表示過他至今還在愛她，而且永遠要愛她麼？這樣想着，她似乎得到了一點安慰了。她想把眼睛完全放在桌上，然而還不能不時時去偷看那一對年青的夫婦。看見他們底那種親密的樣子，她又不禁想到自己底不幸的生活以及以後的寂寞慘涼的歲月，由羨慕，而嫉妒，而悲哀，而絕望，她不能夠忍耐了。牌在她底眼前跳舞起來，心痛得更厲害了。她便站起來叫瑞玨替她打，說自己底身子很疲倦，昨夜沒有睡好，現在支持不住想去假寐一會兒。瑞玨溫和地看她一眼便坐下去了。當她慢步走出房裏時瑞玨還兩次抬起頭來看她底背影。

梅回到淑華底房裏，因爲這時候她是在淑華底房裏睡的，這房屋已經臨時修補好了。房裏正好沒有人，她便躺在床上摸出手巾蒙了眼睛哭起來，但又極力止住聲音，免得被人聽見。哭了許久，似乎心情寬鬆了許多。在她底前面依舊沒有一線希望，過去和現在的事壓在她底心上，但因了這一哭，心上的重壓就變得輕鬆了。她覺得身子軟綿綿的，四肢沒有一點力量，便漸漸地睡着了。

「梅表妹，」一個溫和的聲音在喚她。她慢慢睜了眼睛看見瑞玨立在床前。

「你不去打牌？」她帶着疲倦的微笑問，說着便預備坐起來，卻被瑞玨按住了她底身子不要她動。瑞玨便坐在床沿上，用溫和而憐愛的眼光看着她底臉，一面說：「五嬸來了，我讓給她去打。」她忽然換了語調說：「你哭了！什麼事？」

「我並沒有哭呢，」梅裝出笑容來回答。

「不要掩飾，你看你底眼睛已經哭腫了。告訴我什麼事？」她把梅底一隻手握住了。

「那麼我一定是在夢中哭了。我剛才做了一個噩夢，我常常在夢中哭的，」梅做出不在意的樣子，但是她底被瑞玨捏住的手卻微微地抖起來。

「不要瞞我，你一定有什麼傷心的事。你難道不相信我是很願意幫助你的嗎？」這聲音裏充滿了同情，她把梅底手握得更緊了。

梅不說話，只是把憂鬱的眼光望着瑞玨底溫和的臉。她底額上底皺紋加深了，眉頭也皺起來，她慢慢地搖着頭。忽然眼睛一亮，她迸出了一句：「你不能夠帮助我，」於是掉了頭又伏在枕

十七萬五千人遨遊之地

明園

十路公共汽車　十七路無軌電車　八九路電車趁至匯山路換車　交通最爲便利

爲群衆謀娛樂之出路　爲群衆求撙節之實惠　自今日起開始發售特別門票　贈券停送

每張祇售大洋一角

場中游藝精彩絕倫概爲耳目罕聞見者

跳舞廳　高爾夫球　大力士
游泳池　猢猻劇團　滿地飛
逍遙艇　壁上飛車　跑驢場
蝴蝶飛　蚤虱串戲　三上吊

萬國競艶大會之珍聞

敝會准於月之念七日假明園游泳池舉行初賽屆時活色生香艶集美凝另有一番聲色玆爲遵從婦女救濟會之原意自動取銷華女競賽

江灣葉園

是清幽絕俗之清涼世界

魔術大家　戎燦章

奇巧鋼絲　反腰飛水　大套魔術　七國跳舞　倒身吃水

滑稽笑王巨片　十三號汽車

捧腹鬨堂噴飯絕倒　一齊到了

翠芳艷舞　音韻悠揚　的露天舞場

注意……以上一律不另取資

中園

今晚燃放　廣東大焰火大會

深入雲霄　離奇變幻　舞台煙花　五光十色　節目每天更換

時間　晚七時起
價目　特等一元　頭等五角
地址　膠州路底
交通　平路　十路公共汽車　一路二路電車

金價將復見盤旋

銀市雖漲 英美時局不佳

上週間標金趨勢鞏堅、惟形勢複亂、時風時雨、不可捉摸、共有二十兩〇五錢起伏、統觀尚漲一兩、至關日匯揭價、計漲卅餘兩、而現貨赤條、因天津無不再採辦、復有轉售等情、間有以套頭關係、然價因有某銀行從事收購、現下存底不過一萬數千條、故價尚能站住、照標金漲加八九兩、金市前途、恐仍有一番盤旋、堅俏、大體較昨日略見一疲軟、

美銀仍爲二三七五

▼英美間匯兌俱降

標	最高	最低	比上週六
大條近期	[illegible]	[illegible]	[illegible]
大條遠期	[illegible]	[illegible]	[illegible]
美銀價	[illegible]	[illegible]	[illegible]
孟買市	[illegible]	[illegible]	[illegible]
英滬匯	[illegible]	[illegible]	[illegible]
美滬匯	[illegible]	[illegible]	[illegible]
日滬匯	[illegible]	[illegible]	[illegible]
標金	[illegible]	[illegible]	[illegible]

昨日倫敦來電、市需、交易稀少、市況平靜、（大條銀無伸縮）又接紐約電訊、美銀價亦無上落、仍爲二角七分三七五、私電不更、市堅、英對美降去〇三一二五、英對日降〇六二五、同爲四元八角五分三一二五分之二九、倫滬先令漲去一二五、孟買現貨不動、期貨加上二安那、爲四十五羅比〇四安那、

海外互匯電訊

[illegible]

金業交易所

[illegible]

上海洋價銀拆（早市開出）（午市開出）

[illegible]

公債

[illegible]

滬南米市　滬北米市

[illegible]

紗布交易所一星期登帳價格表

[illegible]

期船

進口船昨日 [illegible]

期船口出海內 [illegible]

▲期船口出洋外 [illegible]

▲西書廉價
大成書店 [illegible]

譚學德女士 [illegible]

今天游藝一覽

影戲院	戲名	主演	時間
光陸	羞人答答	[illegible]	三時 五時半 九時一刻
南京	靈肉之愛	伊麗莎[illegible]	三時 五時半 九時一刻
卡爾登	碧水情鴦	[illegible] 高茂萊	三時 五時半 九時一刻
新光	滑稽大會	[illegible]	三時 五時半 九時一刻
大光明	紅湯俱樂部	莎菲德格	三時 五時半 九時一刻
北京	三個活鬼		三時 五時半 九時一刻
夏令配克	單戀	威廉海士	三時 五時 七時 九時一刻
上海	歡喜冤家	[illegible]	三時 五時半 九時一刻
大華	羞人答答		九時一刻 大雨順延
奧廸安	汪洋大戰	喬治奧勃林	三時 五時半 九時一刻
明星	翻天覆地	麥克勞倫 [illegible]	三時半 五時半 九時一刻
中央	荒江女俠 七集	徐琴芳	三時 五時半 九時一刻
新中央	虞美人		三時 五時半 九時一刻
恩派亞	銀幕艶史（前後集）	[illegible]	三時 八時半
卡德	平陽城 四五集	[illegible]	二時 八時
萬國	平陽城 三集	[illegible]	一時半 七時半
中華	遊江南 四五集	[illegible]	二時 七時
世界	百代趣片		三時 六時半 八時半
中山	關東大俠 五集	[illegible]	三時 七時 九時
愛普廬	睡鞋之秘密	喬治奧勃林	三時至十一時止
虹口	航空艶史	[illegible]	三時 七時 九時一刻
百星	暫停		三時 七時 九時
國民	紅花綠葉	[illegible]	三時起至十一時止
巴黎	百美宮	華納出品	三時 五時半 七時半 九時半
黃金	一剪梅 加映聯華會	阮玲玉	三時 六時 九時
光華	義雁情鴛	王次龍 [illegible]	三時 五時半 九時一刻
九星	綠林豪客		三時 五時半 九時一刻
浙江	戰地鴛魂 加映 [illegible]		三時 七時一刻
新愛倫	三個父親		二時 七時 九時
山西	哥薩克		三時 七時 九時一刻
東南	一剪梅	阮玲玉	三時 五時半 九時一刻
福安	攝影大王		二時半 五時 八時半
共和	風流劍客	民新出品	三時 七時 九時
皇宮	滑稽大會串		三時 五時半 九時一刻
通俗	濟公活佛 頭二集		二時 七時
閘北	濟公活佛 三四集	汪優遊	一時半 七時半
百老匯	情天戰雲	[illegible]	二時半 七時半 九時一刻
大東	大破白雀寺	范雪朋	二時半 五時 八時半
長江	恨海		三時 七時 九時
東海	一剪梅		三時 九時一刻
奧飛姆	平陽城 五集	華麗芳 章志直	二時半 七時 九時
大舞台	夜 王采琪全部白帝城 加滑稽會串	高慶奎 王虎辰 李慧琴 趙君玉	
天蟾	夜 鶴樵相會 十五本封神榜	[illegible]	
更新	夜 五本西游記	[illegible]	

二星　夜 六本彭公案
齊天　日 七巧 夜 織女心
鳳舞台　日 一本寶蓮 夜 六本孟麗君
蓬萊　日　夜
廣東　日 停演 夜 七本千里駒
福星　日 二本玉環 夜 二本連[illegible]
寶興　日　夜
大世界　京劇（日）（夜）
神仙世界　京劇（日）（夜）胭脂虎 天霸拜山
小世界　京劇 日 夜 溪皇莊 活捉呂蒙
先施　京劇 日 夜 七本西遊記 影戲 開花彈
永安　京劇 日 夜 三本文武香球 影戲
新新　京劇 日 夜 七夕十種 [illegible]